滿洲日報
定價 一ヶ月 金一圓二十錢 郵税 金十五錢 一部賣 金五錢
廣告料 普通一行 金一圓三十錢 特別一行 金二圓六十錢 場所指定 二割以上加算
大連市東公園町卅一番地 株式會社滿洲日報社

聖上、御機嫌麗しく 御體重も十六貫餘

那須御用邸にあらせられる 兩陛下の御近況

【東京特電二日發】天皇陛下には目下新秋の氣爽かな那須の御用邸にて政務の御親裁天機奉伺者への賜謁等相變らず御多忙にも拘らせられず御機嫌極めて麗しく渡らせられる由承る八日は宮中にて宇多天皇千年式年祭があり七日宮城還幸仰出される御豫定だが陛下には殆ど毎日御乘馬に召され秋草の野を驅させられ御體重も十六貫餘に上らせられたと承る生物の御研鑚は葉山那須の御避暑先でも政務の御餘暇暫くも御止めにならず午前中の一、二時間は毎日御用邸御裏の些やかな御研究室に入らせられる、元來那須の原には黄金虫が多くて附近一帶の樹木を荒し甚だしきは松の木まで枯らして了ふのだが陛下には之が驅除法に就き御研究あり側近を經て原口帝室林野局技師に黄金虫退治法の研究方を命ぜられた由である、皇后陛下には一週間二、三回は聖上陛下のゴルフの御相手を遊ばされ朝夕は内親王樣方を伴はせられ御用邸内の野菜畑花園、山葵畑、黑木谷その他へ御散策あり過日は日之出を御覽遊ばされる爲めに午前四時半御出門朝露の中を御徒歩で一里半も距る御休所に成らせられた、最近では御乘馬の練習を御始めになつたが此頃では殊の外御上達遊ばされたと承る。

七日還幸啓

【東京二日發】那須御用邸に御避暑中の天皇皇后兩陛下には七日三内親王殿下御同伴還幸啓あらせられる

兩相、首相の會見で 省廢合問題一段落

健康勝れざるの故をもつて 江木鐵相或は辭任か

【東京特電二日發】江木鐵相は二日午前十時官邸に若槻首相を訪ひ前日川崎翰長の訪問を受けた結果に基き省廢合を中心とする行政整理に就き愼重協議を重ね更に首相から一日行はれた軍制改革案に對する關係三閣僚會議の經過を聽取し同問題に關しても種々意見の交換を爲し會見時餘に及び十一時過ぎ辭去した、當日の會見で江木鐵相は省廢合に就き自己の意見を陳し首相の諒解を求めたものと觀られ會見の内容は注目されてゐるが、或は江木鐵相は健康勝れざるの故を以て縣會選擧後辭職するのではないかと觀られる

【東京二日發】省廢合案を含む行政整理案立案者として之を支持してゐた江木鐵相は一日川崎翰長と會見意見の交換を行つた結果廢合を斷念する事に同意し此點井上藏相の諒解を得る必要あり二日午前九時五十分若槻首相を訪ひ其後始末に就き協議した尚江木鐵相は自己の健康問題に關聯して重要問題に就き意見を述べたものとも言はれてゐる、また井上藏相は二日午後一時十分若槻首相を訪問し省廢合に關し江木鐵相が若槻首相に語つた處を聽取し之に就き首相と意見を交換したが本日の鐵相、藏相の首相との會見に依つて三省廢合問題も一段落となつた

事實上中止

【東京二日發】若槻首相は二日午前江木、井上兩相と協議の結果愈々三省廢合案は表面決定を延期して事實上中止するに決定したので午後三時五分頃に安達内相を招致して兩相との協議顚末を告げ諒解を求めた

結局人員整理

【東京二日發】行政整理に伴ふ省の廢合については閣内及び與黨内に猛烈なる反對論あり最初強硬に斷行を主張した江木鐵相も四圍の情勢に鑑み軟論に傾いたので此問題は地方政戰終了を俟つて蒸返される事とならうが結局何等かの口實を捕へ省廢合斷行中止を聲明し各局廢合、人員淘汰の行政整理を行ひ辻褄を合せる事となる模樣であつて局課の廢合を何の程度まで及ぼすかゞ問題であつて恐らく徹底的の斷行は不可能と觀られてゐる

急ぐ要はない 鐵相、會見後語る

【東京特電二日發】江木鐵相は二日朝若槻首相を訪問後鐵道省に登廳し左の如く語つた

首相を訪問したのは約二月間靜養してゐたものだから色々の事を聽いた次第で自分の方からは之と云つて進言するやうな事はしなかつた省廢合問題も最近の情勢から觀ると急に解決する事もあるまい、然し今日は首相との間にこの話しは全然出なかつた軍制改革案も陸軍省と大藏省その間に大體話が纏つたやうだが箱根滯在中南陸相や井上藏相が訪問されて斷片的な報告に接してゐるが今日總理から一應の報告があつた、六名の缺員を生じてゐる樞密顧問官に就いても樞府と政府との間の之までの經過に就き話が出た、然し要するに今日訪問した事は今後表面に表はれるやうな事のない問題だ自分の健康も大分回復したが未だ四分の三までは病人だから餘り虐めないで呉れ給へ、今暫く靜養したいが再び箱根に轉地するやうな事はない

軍縮全權團 出發遲れん

【東京二日發】明年二月壽府に開催される國際聯盟軍縮會議に派遣される我國の全權團一行は十一月三十日頃東京を出發する豫定で室を豫約してゐたが井上藏相は一日の閣議後南安保兩相に對し軍縮會議の費用は出來るだけ節約の方針であつて全權團の出發を二週間延期して十二月中旬頃となし又隨員數も出來得る限り少數とする事を希望した、尚陸軍側は專門委員並に隨員數は三十名(外に歐洲在武官四名)と決定した

北支共產黨員の 東北軍赤化計畫

二ケ月に百餘名檢舉

憲兵司令陳興亞氏の報告に依れば東北憲兵隊はこの二ケ月間において北平の共產黨機關五十餘ケ所を襲ひ男女黨員百餘名を逮捕し銃器七十餘挺及び多數の物的證據を押收した、而して取調の結果北支における共產黨は最近軍隊赤化について非常な努力をつゞけ殊に赤化の目標を東北軍に置いてゐたことは大に注目すべきことである

一、共產黨の關外兵士に對する運動は今や相當の成績を舉げてゐる、何となれば關外兵士はソウエートの影響を受け且つ軍隊の規律が餘り嚴重でないからである・例へば關外兵士は休暇さへ要求せば自由に與へられ、又日曜日には外出を許され而かも長官の監視が行屆かないから黨員と兵士との接近する機會は非常に多く從つて共產黨の組織を其軍隊內に擴大することは極めて容易である、河北省の入關軍隊內における組織分子は滿洲委員の紹介を必要としてゐる、即ち關內東北軍內の共產黨員は滿洲委員から選んでゐる次第だ

二、共產黨は華北軍事委員會を組織してゐるが最近の最も重要なる工作は軍事の破壞にあり、委員會は北方の軍事を破壞することは直接ソウエート及紅軍を援助するものでありとして緊急工作を進めることを決議し且つ破壞工作處を設立した、其結果次の如き人員が各方面に派遣された

北平二十人・唐山五人、天津五人、保定十人、北平東部十人

此等は東北一二軍の軍事を破壞するのが目的であつた更に山西へ卅人、之は閻馮兩軍及孫殿英高桂滋軍に分配され又河北省南部へ向つた十人は石友三軍に入込み陝西北部の二十人は井岳秀軍內で工作中である

三、共產黨の軍事計畫は東北軍內の細胞分子を一定の時期に休暇を取らしめ、營外で訓練を加へ又原隊に歸らしめて黨員を獲得せしめるといふ方針である、而して北方の混戰に乘じては兵士の勞苦に乘じて兵變、倒戈及紅軍への投降を煽動し以て北方ソウエートの建設を企てゝゐた

四、共產黨は山西兵變鬪爭の統計を有つてゐたがそれによると本年二月十六日長治駐屯の第五師の赤色兵變、三月絳縣駐屯の宋哲元軍第五師長の慘殺暴動、太原騎兵旅の暴動、太原運輸五隊の暴動、七月六日平定の高桂滋軍の兵變等は共產黨華北軍委員の策動指揮したものである

五、共產黨の「山西兵士之友」「兵士鬪爭綱領」等の出版物は各軍に頒布されてゐる よると高桂滋軍の各級軍官にして共產黨に加入する者多く其平定において赤旗を揭げ兵變を起した、之は南方の朱毛の故智を學んだもので所謂遊擊戰術で各地を荒し廻つたが此等の計畫はすべて華北軍事委員會の豫定の計畫である、石友三軍の背叛も赤共產黨の煽動が與つて力ある

陳氏この報告書の最後に、北支那の共產黨事件も多いが今回の逮捕は實に先年のロシア大使館搜查事件に次ぐものである、共產黨の首領は南方で中央軍に討伐されつゝあるため漸次北方に移つて來た、若し之を放任せば江西の赤禍を北支那に見ることは察するに難くはない、且つ共產黨の活動は屢々失敗しても毫も屈せずますます猖獗を極めんとしてゐる、而してその中に最も注目さるゝのは軍事工作であり東北軍に對する赤化運動であると結論し東北各機關の重大な注意を喚起してゐる【天津郵信】

酒界の權威 黑松 白鹿 灘辰馬本家釀 大連 白鹿商店

漢口大混亂の陰謀

小船三百五十隻を集めて準備 警備當局一齊に檢擧

【漢口特電二日發】當地市內に潜伏せる共產黨の策動着々進捗し居るもの如く蔣介石氏の來漢を機とし**全市を大混亂に陷らしむべく密かに小船三百五十隻を準備**せること發覺したので武漢警備司令部は機關銃隊に出動を命じ本日午後一時から七時迄に突如市內外の小船の一齊檢擧を行ひ司令部の許可證を有せざる小船は片つ端から檢擧しつゝあるが一萬餘の小船が集合せることゝて大恐慌を來してゐる

明年度財政整理で 浮ぶ金額約一億圓

主計局の調査終了

【東京特電二日發】明年度財政整理案は大藏省主計局の調査が一日終了したので藤井主計局長は同日午後井上藏相を官邸に訪問して之を報告したが同案に依れば明年度財政整理に依り浮び出る金額は約一億圓に達してゐる模樣であつて而して同案は別に審議を進めつゝある行政整理案と共に明年度豫算編成の基本となるのであるから取急ぎ財政整理準備委員會に附議して更に遲くも今月中には行政財政審議會に上程したい意嚮の如くである

商工省々議

【東京二日發】商工省は二日午前九時半省議を開き年額六百萬圓の輸入ある佛領印度支那のホンゲー炭に對し報復關稅を課するに意見一致した

教育費節約 三省會議

【東京二日發】地方財政整理中教育費整理に關する大藏、內務、文部三省會議は

一、中等學校、小學校教員の初任給は平均一割程度引下げるに決定

一、小學校、法律學校教員の年功加俸全廢の件は將來更に研究の上決定する

事を申合せた

南陸相、在郷將官を招待

【東京二日發】南陸相は二日午前一時から戸山學校に東京在住在郷將官五百名を招待し午餐會を開いた席上過般の軍司令官師團長會議に於て爲したと同趣旨の講演を爲し特に當局の大問題たる軍制改革軍縮會議、滿蒙問題に關し眞相を詳細說明し緊張を促し更に之等諸問題を中心として國防思想普及に關する陸軍中央部に對する協力を要望した

各植民地行整案 第二讀會で議了

【東京特電二日發】行政整理案中朝鮮臺灣南洋廳關東廳等の整理案に就てこの程第二讀會に依り作成した印刷物が出來上つたので二日午後二時から首相官邸に行政整理委員會を開き主査井上藏相以下補佐委員出席審議し一應これを議了同五時散會した、尚行政整理準備委員會は財政整理準備委員會の審議を促進し近く財政整理委員會が開かれる爲め從來每週三回開いてゐたが來週から一回とする事になつた

産業統制案

【東京二日發】産業合理局は二日産業統制委員會幹事會を開き來る八日統制委員會第一回を開くに決した而して合理局としては特殊品を除き大體業者の希望を尊重し左記品目につき統制案を樹てんとして居る

綿糸紡績、醸業工業、絹糸紡績、紙、人絹、小麥粉、硫安、硬化油、羊毛晒粉、石灰、窯業セメント、伸銅、眞鍮、製氷、製鐵鋼材

八月中の對外貿易 出超二千百萬

【東京二日發】大藏省發表=八月中の對外貿易は(單位千圓)

輸出	一〇七、八九三
輸入	八六、八九四
出超	二〇、九九九

前年同期出超は三千百六十六萬九千圓で本年度一月以降の累計入超は八千二百七十九萬一千圓である

大連市の赤字問題 市會も責任上窮境

前市長時代からの因果

大連市の赤字問題は前後四回に亘る決算委員會で市理事者側は委員側の猛烈な糾彈を浴び滿身創痍を受け責任問題さへ叫ばるゝに至り來るべき第五十八回市會總會に於て重大化せんとする形勢にあるが本問題を綿密に檢討する時は石本市長時代からの惰勢があり市長の會計檢査に立ち會つた參事會員が充分職責を果さなかつたと云ふ

結論

にもなるので右參事會員を選擧した市會もその責任の一端を負はればならぬ性質のものであり來るべき繼續市會では如何に之れを處決するか興味ある問題となつてゐる

即ち五年度決算に於ける赤字は屎尿汲下代一萬五千圓、卸賣市場使用料五千五百圓合計二萬五百圓であるが、この中屎尿汲下代の一萬五千圓は石本市長時代に締結した契約者であり、之れが回收の爲め現中尾衞生課長は更らに六年度も契約を締結したが回收意の如くならず既に五月半ば永井助役まで辭表を提出した事實あり、それに他の契約者も遲滯し六年度に入つての未回收二萬一千圓

現在

まで合計三萬六千圓の赤字である、次に卸賣市場使用料の問題は使用料の納付を怠りたる時、市長は其の業務を停止し又は許可を取り消す事が出來る如くなつてゐるに拘らず石本市長は此の規則を無視し年二回に納付せしむる方法を執つて來たのでこの惰勢が現田中市長に及び更らに昨年末より卸賣市場の改善が實現する如くして實現せず紛糾を事として來た爲め卸賣人から乘ぜられた形となり納付期限をこの九月末日まで延期を餘儀なくされた結果となつた

以上の通り市理事者として處置の妥當を缺き法の運用を過つた事は頗る明瞭で關係各課長は勿論市長に於てもその

責任

は免れないが委員側が一も二も無く田中市長にのみ全責任ありとて石本市長時代に胚胎した遠因を究めず而も過般行はれた市長の會計檢査に市參事會員が立會しその帳簿を檢査しながら以上の如き缺陷を發見するに至らず右檢査の結果は妥當なりと市會へ報告してゐることも注目すべきことでその職責を全うしない市參事會員を選擧した市會もまた責任なしとは云へない立場にある、前後四回に亘る委員會の席上委員側は一言も石本市長時代の失政を追及せず而も議員自身の責任をも回避し獨り田中市長のみを糾彈するは當を得たものではないとされてゐる

決算委員會

大連市昭和五年度歲入歲出決算審査の第四回委員會は二日午後三時から委員出席の上前回に引續き開會された。之れより先同二時より委員側は市長應接間に集合し屎尿汲下代および卸賣市場使用料の赤字問題に關し委員側の態度に就き協議し然る後委員會に入り帳簿の檢査を行ひ理事者側に對する質問後審査の全部を終り同五時閉會したが委員側は更に居殘り來るべき繼續市會に於ける委員長の報告書を作成し同五時五十分退出した總括して委員會の決算審査に對する態度は頗る強硬で決算面による數字上計算は正確なるも遺憾ながらその運用上の處置妥當ならずとの意見の一致を見この儘市會へ報告する事になつた。その結果市會は相當紛糾するものと觀測される

國際聯盟理事會

獨墺關稅問題等解決

【ジユネーヴ一日發】第六十四回國際聯盟理事會は本日より開會された、今回は

一、獨墺關稅協定問題

一、上部シレジアにおけるドイツ少數民族取扱

の二問題の最終的決定を爲すものと見らる

佛伊海軍交涉

【ジユネーヴ一日發】探聞するにフランス政府はイタリー政府に對し最近新らしい海軍々縮覺書を送附したと言はれてゐるが七日の國際聯盟總會を機會に久しく中絶してゐた佛伊海軍交涉が開始される事を示すものと見られてゐる

比較算定提議

【ロンドン一日發】ジユネーヴに於ける佛伊兩國代表間に佛伊海軍交涉が再開されたとの報があつたに關連しタイムス紙ジユネーヴ通信員の報ずる處に依れば今回佛から伊太利側に提示された新覺書中には佛伊兩國の過去數ケ年に亘る軍艦建造を基礎として現在及び將來に亘る兩國の海軍力を比較算定する新方法を提議したものである

英赤字閣議 圓滿に進行中

【ロンドン一日發】英國舉國一致內閣の赤字補塡閣議は一日も引續き協議を行ひ節約案細目の審議を終了した、二日からは新稅その他による歲入增加案につき協議を進め三日中に赤字補塡基礎案を纏め上げる豫定である、政府は全力を財政問題に傾注し國際問題には一顧の餘裕すらない、なほ閣議は三黨寄合閣議なるにかゝはらず協調的に迅速に進行中であると

一部勞働黨員 英首相を激勵

【ロンドン一日發】舉國一致內閣新總理マクドナルド氏に背き多數勞働黨員はヘンダーソン氏の下に走り純正勞働黨の氣勢を揚げつゝある折柄マック氏の悲壯な意氣に厚い同情を示し黨の決定に拘はらず氏を支持しやうと激勵して來る勞働黨員がありマック首相も知己を得たとばかり活氣づいてゐる

赤字補塡策

【ロンドン二日發】英國新內閣は赤字補塡の第一着手として地方歲出より地方廳に貸付くる貸金の利子を四分五厘から二厘五毛方引上げ本日から四分七厘五毛となした

中國銀行大阪支店正式開店

【大阪二日發】上海に本店を有する中國銀行大阪支店は西區本田二番町三井銀行川口支店跡に開店準備中であつたが九月一日から正式開店した尚同行の手形交換は三井銀行大阪支店が代理交換を行ふ事となり其の旨を一日三井銀行から大阪手形交換所に屆け出たので近く同所總會に附議する筈

智利海軍暴動

【ヴアルパライソ(チリー)一日發】當地北方二百哩のコキムボートーキ要港に碇泊中のチリー戰鬪艦隊所屬各艦乘組兵員は大統領カルロス・イバネーツ・デルカムポー將軍の現政府が海軍軍人俸給削減を斷行せんとする案に反對し本日遂に暴動を起し將校一同を強制して海軍は政府の俸給削減案を承認せずとの政府に對する事實上の最後的通牒に署名せしめた

ハフィス時計
振動不感
振つても 落しても 止らぬ時計

第二の反抗 (19)

三宅やす子
阿部金剛畫

二つの手紙(三)

寮一は、出勤の途中、佐枝子あてにはがきを書いて投函した。

「明後日、遊びにゆきますから、御馳走をこしらへておいて下さい伯母さんによろしく」

聰明な彼女は、このはがきを見たら、明日都合が惡くて行かれないのださいふことを、すぐに察して呉れるだらう。突然こつちの意志で行つたことにして、それで、佐枝子の口から結婚問題の話が出たら、自分の意見で、伯父伯母に反對を表示したことになればいゝ。

寮一は、その說得のために、反對の箇條を、一々頭の中で筋を立てゝみた。

兎も角、明日は、折角の喜美の來訪を待ち受けてやらう。彼女はなか〳〵出にくいのだし、それに

寮一は 喜美に久し振りで逢ひたいのであつた。

(あの女は不思議に力強い、可憐な花だ。日かげに咲いた紅の花だ弱々しいのに、其弱さが、何故このやうに、人を惹きつけるのだらうか)

喜美の聲が——透きとほる彼女の聲が、彼の耳のそばで、やはらかにさゝやいて居るやうにきこえはじめる。

其夜、寮一は、佐枝子と喜美と二人の女性を夢に見た。

二人の女が、手を曳いて外を歩いて居た。

二人は面白さうに何か話しあつて居た。

そこに通りかゝつた彼が「何處にいくの?」と聲をかけたら、急に二人は立ちどまつた。そして、急に右と左に走つて逃げてしまつた。

彼は、どつちのあとを追かけやうかとあはてた。佐枝子を追かけた。佐枝子はどん〳〵走つて去つた。

汗になつて追ひかけた。

やがて、彼女の姿が見えなくなる。

寮一は、喜美の跡を追はうとした。

喜美は、もう、どこに行つたかわからなかつた。

二人の女性の名を、のどがやぶれるほど呼んだ。

みんな、もう居なかつた。

彼は獨りが、街の四辻に、ぼんやり佇んだ。

雷が鳴つた。

其音で眼がさめた。

雷だと思つたのは、下の女中が雨戸をガラ〳〵とくり出す音だつた。

寢床の中で、彼は、ぐつしより汗をかいてゐた。

(夢だつたのか)

何故こんな夢を見たのか、彼には不可解だつた。

佐枝子は幼なじみの從妹だ。喜美と佐枝子とは、彼には全く異つた存在だ。

(それだのに——)

彼は、めがさめてから、腋に冷汗を覺えた。

其夕方、寮一は、途中の果物屋で、果物を買つて、下宿の二階に戻つた。

面目一新の此表紙を見よ

科學畫報 九月特大號

見よ此尖端的大飛躍

断然!本文全部にアート・ペーパー使用

我等は本號より茲に愈々全雜誌界のトップを切り、本文全部にアート・ペーパー使用を斷行する事になつた。之蓋し我國雜誌界空前の壯擧で、世界最新の寫眞を滿載し全部アート・ペーパーに取換えられた本誌が、如何に燦然たる光輝を放つものであるかは改ためていふまでもない。我等はあらゆる犧牲と努力を拂つて、茲に斷然此尖端的改革をなし得た事を欣快とするものである。

現代科學の尖端問題
酵母から人造肉 瀬山清三
電子の新問題 竹内時雄
最新外科手術 高田義一郎
人工の砂糖製造 永井雄三郎
新地震計完成 石本巳四雄
成層圏の問題 藤地宣雄

窓のない建築の出現 工學博士 伊東奎二
最新の建築理論に基き窓のない超尖端的の新建築が米國に出來た。衛生的にも能律的にも窓のある建築に優るものありとて、建築界の問題となつて大流行を極めんとしてゐる。窓のない建築とは如何、其詳細は本號へ發表

▼テレヴィジョンの實用化 歸山教正
▼天體旅行時代近づく 蜂佐吉
▼沈沒潜水艦の救助法 記者
▼航空燈臺と其照明法 渡邊寛治
▼米國の新列車砲 淺野一男
▼太陽熱利用の新發明 鈴木庸正
▼正確な競技の記錄法 渡邊俊平

最新天界の知識
月の世界と其現狀 中村要
近代天文學の全收穫を網羅せる月の現狀に關する詳細なる說明、珍奇寫眞を滿載し、其現狀は手に取るやう。
雲の種類と其見方 理學士 國富信一
大空に描く雲の千差萬態、最新の分類法により其一々の意義と見方を寫眞を中心に何人にも分るやう解說す。

▼ツータンカーメンの發掘物語 一氏義良
▼三億年前の魚類全盛時代 早坂一郎
▼綿から糸になるまで 松島久一

人間の第六感 正木不如丘

▼日本一のループ隧道「道淸」水開通 池原英治
▼國際軍事スパイと其祕密 奥山茂郎
▼逆境人體の不思議な力 秋田昂

地震に伴ふ光の現象 武者金吉
伊豆地震の新たなる材料により此問題を科學的に立證せる空前の大文獻。寺田博士推奬。

科學小說
人腦圖書館 蜂佐吉
毒を追ふ博士
科學の進歩の極致に達した時代を舞臺とした問題の科學小說!科學は遂に人間の奴隷なるや否や
毒素に中毒せる博士、ベルントルフ士の不思議な存在と生活を描ける興味津々たる科學小說!

實用記事
▼天體寫眞の撮方
▼金屬寫眞の作方
▼九月の天象

本號に限り 定價八十錢 送料三錢
東京神田錦町 振東四三二四〇 新光社

社說

諒解ご誠意

……る。但し此等の事は詳細調査の上に決定さる可き問題であるが何れにしても誤意でなかつた事由を明示せなければならぬ。或は又初め惡意であつたが、後に悔悛したといふ場合にも諒解運動は有り得るが、それならば矢張り其意思を明示せねばならぬ

◇

事實を承認するこもしないとも云はず、而して何處よりとも無く事實を承認しない樣な通信が新聞に掲げられ、日本よりの交渉に對しては種々の口實を設けて之れを遷延せんとする。而して一方に於て使節を派して日本の諒解を求めやうとする。諒解の筋途が不分明であるから日本側では之れを不誠意と云ふ。自然諒解運動を受付けない事になるのだ。吾等は支那側の態度が今少し明瞭になるのが望ましい。若し中村大尉殺害の事實が無いとか又は其事實があつても正當の理由があると信ずるならば、日本側の交渉に應じてそれを明示して十分に抗辯すればよい。諒解運動などは不要の事である。若し又、其事實を認むるとし、惡意に出でたものでないとか萬一惡意に出でたものであつても其後悔悟したと云ふならば……

滿鐵總裁一行 けふ吉林へ
公主嶺から昨日歸長

……歸す處あつた……東支各沿線を視察……満地に參つたが本日諸……御目にかかるこさは私……快さする處である、當……鐵道の折衝地でそれ……の仕事も重要性を帶……て各人の職務の上にも……折れる處があらうさ思……滿鐵も昨年から世界……銀安等に禍されて經……

……途有爲な方々に引退して頂いたやうな始末でありました、諸君にも幾多の迷惑を相かけた譯だが玆に滿鐵全體が打つて一丸となり一致協力大いに努力して社業の發展に邁進したならば當然今日の諸君の迷惑も一掃されることにならうと信じてゐる、殊に滿鐵最北端の當地は職務の上にも想像以上の苦心苦闘がありませうけれども各自自重して大いに努力して頂きたいと御願ひする次第です

尙江口副總裁からも總裁同樣の懇切な訓示があり、終つて副總裁より首藤、山西兩理事の紹介あり之に對し白井長春鐵道事務所長が社員を代表してお禮の挨拶を爲し五時四十分正副總裁一行はホテルに入つた【長春電話】

社員への訓示

……は踊る有意義であつた……ら見た所謂培養線も現在では……培養線となつてゐるものもあり……培養線になつてゐないものも……るだらうが鐵道は……提携して……行くものだから當つて碎ける……、今後は大いに日支親善の立……から當つて碎けるつもりだ、……支那の對日感情が逐日惡くなる……言つた處でお互に感情を押へ……更に激發せしむるやうなこと……お互に大いに愼まねばならぬ……鐵道問題か?それは長い懸案……然かも重大問題だからやはり……重に研究の上と思つてゐる、……からまだ吉長、吉敦、吉海、……海各線を視察するがかく支那……鐵道も大いに見て大いに得る……がある

……快に談話を試みた、尙記者團……見後直に熊本縣人會に出席し……總裁は在長社員に對し左の意……【長春電話】

今朝吉林へ

正副總裁一行は三日午前八時三十五分長春發列車で吉林に向ふ【長春電話】

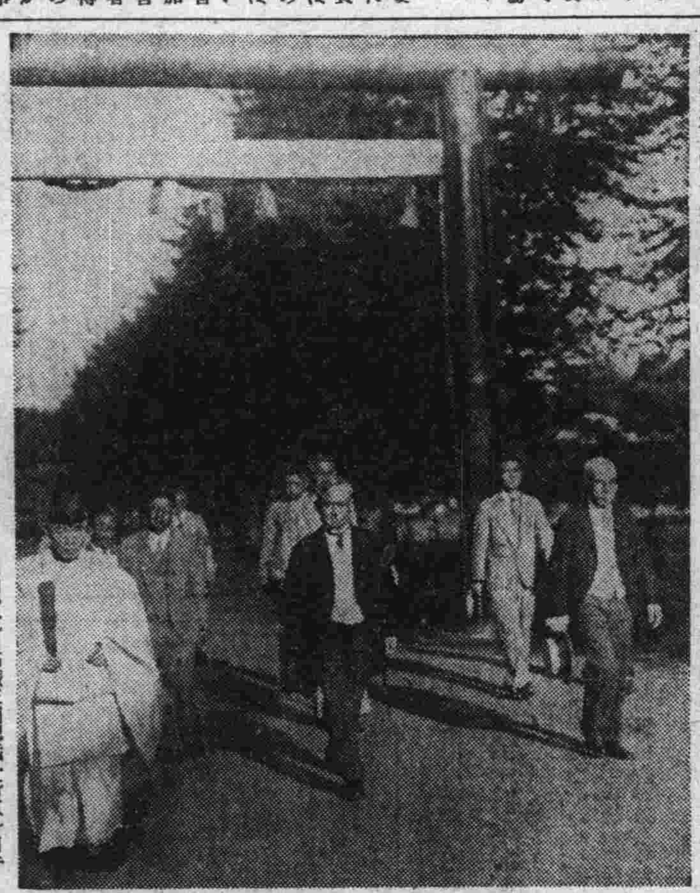

滿鐵總裁一行長春神社參拜

內田、江口滿鐵正副總裁一行は一日午後廿分長春神社に參拜した

全滿軟式庭球戰 組合せ決定
六日大連北公園で擧行

滿洲體育協會主催の全滿軟式庭球大會は來る六日午前八時より大連北公園滿鐵テニスコートに於て擧行するが大連は勿論旅順、鞍山、熊岳城、奉天、撫順、本溪湖等三十六組に達し二日組合せの結果左の如く決定した

▲A北公園西側コート

(一)安部野中(電友)―津田江本(埠頭)
(二)一の勝者―伊藤津島(滿庭)
(三)富永伊藤(鞍山)―靑木衛藤(旅順)
(四)吉丸關谷(滿庭)―千野阿部(撫順)
(五)野口久德(鞍山)―石川原口(奉天)
(六)成井赤松(撫順)―岡見久田(日出俱)
(七)廣瀨米山(埠頭)―川久保高木(滿庭)
(八)西村中島(埠頭)―小館山崎(旅順)
(九)森川庭村(鞍山)―十の勝者
(十)內金山田(滿庭)―渡邊林原(續學會)

▲B北公園東側コート

(一)佐藤田河(滿庭)―光田渡島(大連)
(二)(一)の勝者―江幡坂本(奨學會)
(三)重岡松山(滿鐵)―佐藤尾中(鞍山)
(四)內藤常松(埠頭)―荻田石井(撫順)
(五)―藤大石(滿庭)―沼田高友(電友)
(六)臼木太田尾(奉天)―淸原若井(熊岳城)
(七)齋藤下重(滿庭)―黑木松本(旅順)
(八)大高川上(滿庭)―大谷片山(鞍山)
(九)橋本高橋(瓦斯)―十の勝者
(十)萩原小野田(埠頭)木村森本(本溪湖)

尙女子の組合せは三日發表の筈

漁撈海員會 更生の惱み

大連灣を中心として漁撈に從事する日支鮮人で漁撈海員會なるものが昨年五月つくられ爾來海上において常に危險に曝されてゐる海員の結束が叫ばれてゐたが、その後銀價の暴落と稀有の不漁のため結束も最近にいたり氣勢揚らず同會創立當時海員相互の利便を計る意味で作られてゐた物品配給所も八月末より閉鎖の已むなきにいたり例月總會の如きも流會勝ちでこの際更生の要ありとなしこのほど水產會樓上において約四十三名の會員集合、會則に各種の手心を加へ會費の如きも船長、機關長各五十錢その他三十錢とするところあつたなほ目下のところ全會員內地人百六十二名鮮人四十七名支那人百三十名計四百五十九名であると

高專野球界の雄 橫濱高商チーム
今朝大連に到着

全國高等專門學校野球界の雄として知られて居る橫濱高等商業學校野球チームは沿線各地に轉戰して居たが三日午前八時着列車で着連四日より左記スケジユールの下に實滿兩軍と對戰することゝなつた同チームは過般內地において擧行された全國高專野球大會中部豫選において第一回戰には商大專門部を十五對二で第二回戰には學習院を十七對零第三回戰には一高を三對一準決勝戰には橫濱高工を九對四でそれ〳〵破り決勝戰に於ては名古屋高商と對戰、準決勝、決勝戰とダブルヘツダーのため不幸六對一で名古屋高商に名をなさしめたがその實力に於ては到底他の高專チームの追從を許さないものと激賞されて居るチームであるから、外來戰掉尾の戰ひとして實滿兩軍と好ゲームをなすものと期待されて居る日程並にメンバー左の如し

四日　對滿俱第一回戰
五日　對實業第一回戰
七日　對滿俱第二回戰
八日　對實業第二回戰
十日　對滿俱第三回戰
十一日　對實業第三回戰

メンバー▲監督武石彌彥▲投手荒木(佐賀中學出)宮崎(神戶一中出)京谷(鳥取一中出)▲捕手宇佐美(靜岡中學出)武富(佐賀中學出)▲一壘鹽見(甲陽中學出)(主將)益子(宇都宮商業出)▲二壘幡村(關西學院中學部出)▲三壘藤川(長野中學出)▲遊擊汐崎(今治中學出)▲外野大橋(神戶二中出)望月(關西學院中學部出)金子(關、學院中學部出)望月(靜岡中學出)

赤十字支部の 秋季巡回施療

日本赤十字社大連委員支部では來る五日より二十四日まで二十日間管內の秋季巡回施療を實施するがその日程は左の通りである

五日老虎灘、六日石道街、七日北嶺子、八日香爐礁、九日三春柳、十日周水子、十一日大辛塞子、十二日夏家河子、十三日革鎭堡、十四日南關嶺、十五日大房身、十六日柳樹屯、十七日海猫屯、十八日甘井子、十九日寺兒溝、二十日臺山屯、廿一日小平島、廿二日蠑家屯、廿三日岔溝、廿四日灣家屯

なほ施行當日雨天その他の事故により實施し得ざる場合は最終の翌日より順次繰下げ施行する事にすると

枯死に瀕する櫻
一 學 生

◇散るを潔さする櫻花とは云へ毛虫の爲めに櫻樹を枯らして仕舞ふのは餘りにも惜いことだ。想へ、春風駘蕩の彌生の頃、櫻花爛漫にして妍を競ふ花の下に嬉々として戲るゝの喜びを。

◇大連の人々が持つ花心花情の誇るべき唯一の花境、星ケ浦の櫻樹は毛虫によつて枯死しつゝ有るではないか。可惜、大連名所の星ケ浦の櫻樹も毛虫によつて甚だしく荒され枯死しようとしてゐる。

◇多くの人々は何故餘りにも無關心なのであらうか。春の櫻花撩亂たる時にのみ行樂の快を貪るを知つて櫻樹受難の毛虫の侵蝕を見捨て置くとは餘りにも利己的であり名花に對して酷ではあるまいか。

◇櫻樹のみならず小松なども毛虫の爲めに甚だしく枯死してゐる若し、それ櫻樹枯死して再びこれを植ゆるの手數と費用と櫻樹伸びて爛漫の花を咲くまでの歲月を想へば公園監督者としても是れを打捨て置くの愚であり損であることを知るであらう。

◇市民敎化運動の一つとして星ケ浦の櫻樹のみならず、各公園の害蟲驅除の奉仕をしたらば好からうと思ふ。コレやがて市民自體の花情を樂ましめ風致を美ならしめ公德心の喚起を促す所以だからである。

◇敢て當局者にもお願ひする。積極的に櫻樹の毛虫を驅除する方法を講じて戴きたいと

お答へ 右の投書に關し本社において實地調査したところ及び各關係方面の對策意見を七面記事欄に掲載しました(係り)

八相　投書歡迎　五十行以內　中國はさらず

小洋廿仙也の支那革命
佐藤膽齋

凡そ世の中に書かれた歷史ほど虛僞の多いものはない、今日では曰く中國革命史曰く民國建設史曰く何、曰く何と多種多樣な著述が出來てゐるが大半は自己中心の獸法螺でなければ香氣譏識の宣傳である、其比較的に信用の置けるものは簡略ではあるが先づ孫中山の自叙傳位のものであらう。

自分は宣統四年が民國元年と改元されて以來玆に二十年の歲月を閱しながら尙且此の如く七花八裂の狀態にあつて人民は文字通り塗炭の苦みに泣き、統一の事などは殆ご仙山樓閣を望むが如く夢想は出來るが實現は出來ぬこの當然なるを信ずる、何となれば小洋廿仙也の革命なるが故に。

現今の革命史によれば宣統三年秋の第一次革命は恰も豫定の行動の如くに麗々しく書立てゝあるが是等はすべて事件後に勿體らしく理窟をつけて辻褄を合はせたもので一も正鵠を穿つて居らぬ、尤も其眞相を赤裸々にかけば民國の建設も雙十節の國慶日も甚だくすぐつたいものになる。

露骨にいへば支那革命の策源地は我が日本であつた、若し日本といふ便宜な策源地がなく又任俠なる日本人の援助がなかつたならば革命の實現等は夢想だに及ばぬ事である、勿論策源地が近き日本に在る以上光緒の末年から宣統にかけて長江流域に多少の宣傳はされてゐたが、まだ計畫的に何等の具體案も出來ぬうち血性漢なる孫武以下六人は漢口の佛租界で爆彈製造の失敗から佛國官憲に捕へられ六人とも首かせのまゝバンドの曝し物にされた、流言蜚語の起り易い支那の事である、六人以外に數百人の革命黨員が潛入してゐるから今夜にも武漢の地は焦土になるだらうとの噂が一ぱいに擴がつた。

恰度其時に湖廣總督として武昌にゐたのが滿人の瑞澂である、不學無術の上に甚だしみつたれの人物で此の紛々たる謠言を耳にしながら、一個師團と一旅團もある武昌の兵士に常例となつてゐる中秋の酒五合と豚一斤との代償である、賞與に水の不給合に失望した兵士はぬさふれ出した、當時の廿仙は老……悵めしさうに大空の明月を仰いで嘆息し沙上の偶語は其處此處に起つた、夫でも十五十六の兩日は無事であつたが十七日の夜になると四川の萬縣で端方兄弟の首を擁いた曾廣大の部下が血腥い荒くれ氣分と醉興半分とで野砲一門を引ずり出して總督衙門を砲擊した、この一發が偶然にも中華民國誕生の產聲となつたのである。

不意の出來事に武昌は大混亂となり總督瑞澂は家族をつれて漢口に逃げ、妾宅に醉ひつぶれてゐた師團長の張彪は三百の親兵をつれて城外に立退き一人の統率者も無くなつた處へ兵亂と共に放免された孫武が湖南の胡瑛をつれて武昌に乘込み、事件の責任者となつた砲兵旅團長の黎元洪に短銃を突付けて脅迫し蚕皿主義に革命の旗を立てさせたのが謂はゆる辛亥起義の旗であつた是より先東京で革命黨の領袖が鋭々に旗の意匠を採用し……つた、孫中山は今日用ひてゐる靑天白日滿地紅の旗を工夫し、黃興は古の井田法から考へて黃色の地に赤く井の字を染拔いたものを案出し、宋敎仁も何か變なものを拵へたが武昌の事件は革命本部と何等の聯絡なき兵亂の結果であるから旗などは間に合せに手數のかゝらぬ五色旗を作つた、是を五族共和の意味にしたのは後からこぢつけた理窟である。

かくて偶然にも淸國なる大局面を破壞したもの〻其仕事が餘りに速成的であつたため誰一人として建設方案の持合せがなかつた、殊に孫中山は外遊中であり、黃興や宋敎仁は東京で突然に此の出來事を聞いたのだから一層に面喰つたなる考へで支那の實際政治に就て研究してゐたものは無かつたやうである(鄭有鄰の如きも憲法自體……

……の暗面ではあるが實際政治の何たるを解せぬ曖昧的老人究であつた是でから他の者は責められぬが)是では迚も實地に臨んで袁世凱や段祺瑞を向ふに廻して天下は取れぬ、第二第三と幾度革命を繰返しても此の根本の大手拔かりを建直さぬ限り口先の大風呂敷で四百餘州は包み切れぬ。

自分は曾てレーニンの著述を讀んで感心した、其主義の善惡や其行の能否は別問題として破壞後の建設を此處まで周到に考慮して居れば少くも主義に忠實なる人物として稱揚に値するが惜むべし支那の革命黨には是だけの研究と用意とが無かつた、現在では建國方略も有るであらう三民主義も有るであらう、然し孫中山先生が今日まで健在であれば實際政治の施設は全然變つてゐるだらうと私は確信する、特に日支兩國の關係に於てゞある。

水害救護の爲の 蹴籠球リーグ戰
日程組合せ決定し・十一日から愈々開始

大連中華靑年會では今次漢口方面における水害罹災者の救護の一端として豫てから芝罘より蹴球籠球の二チームを招聘し在連中華チーム及び全大連日本チームとそれ〳〵リーグ戰を行ひその會員券賣上金を罹災者に寄附すべく、芝罘及び在連各チーム首腦者並に各關係者も種々協議の結果愈々來る十一日から左記日程の下に大連運動場に於て大連市役所、滿鐵體育係滿州體育協會、關東報、泰東日報滿洲報の三漢字新聞社及び、大連滿日兩新聞社贊同の下に、蹴球は芝罘より益文大連中華側より中華龍華の兩チーム日本側より全大連の四チーム籠球は芝罘側より白燕チーム大連中華側より黑猫チーム日本側より全大連の三チーム參加の下に擧行することに決定した日程左の如し

▲籠球之部 △十一日午後五時白燕對黑猫△十二日午後五時黑猫對全大連△十三日午前十時全大連對白燕

▲蹴球之部 △十三日午後四時より益文對中華、全大連對隆華△十四日午後四時より隆華對益文中華對全大連△十五日午後四時より隆華對中華、全大連對益文

尙全大連軍のメンバー左の如し

▲籠球 (YMCA)…(滿鐵)…(YMCA)(YMCA)(專)…(YMCA)…(一中)…(YMCA)(YMCA)(滿鐵)

▲蹴球 (監督)曾伊 FW 望森新巽河 C 三 G 山岩宮…

(滿B)(店鐵合B)(鐵B)(鐵鐵)(鐵所)(報B)

(監督)高橋 FW 齋藤 花田 內名 酒井 HB 櫻井 飯田 古澤 愛甲 FB 福間 山本 飯野 立上 GK 後藤

軍事敎練查閱

本年度在滿大學專門學校並に中等學校の軍事敎練査閱日程並に査閱官は左の如し

▲査閱官陸軍少將三宅光治 十月廿一日醫大、廿二日敎專、廿六日工專、十一月五日旅順工大、十月廿九日靑島中學、三十日靑島學院商業學校

▲査閱官陸軍步兵中佐高野正夫 十月廿七日大連二中、二十八日大連商業、二十九日大連一中、十一月六日旅順一中

▲査閱官陸軍步兵中佐島本正一、十月五日奉天中學、二十四日撫順中學

▲査閱官陸軍步兵中佐上田利三郎 十月二十七日鞍山中學

▲査閱官陸軍步兵中佐松津直純 十月二十六日安東中學

▲査閱官陸軍步兵中佐小河原浦治 十月二十三日長春商業

船舶職員試驗
合格者三十八名

遞信省の委託によつて去る八月十四日より關東廳海務局において執行中だつた臨時船舶職員試驗の受驗者百三十三名中體格檢査に合格せる百廿四名に對し學術試驗を行ひたる結果甲板部機關部を合せて八十三名の合格者あり二日發表を見たその內譯は左の如し

▲沿岸丙種運轉士神田久五郎以下三十一名▲沿岸乙種二等運轉士松永仙太郎外八名▲湖川灣乙種二等運轉士小鹽蔡一以下六名▲沿岸發動機三等機關士田上盛光以下三十名▲湖川灣三等機關士山本義耐以下一名

ソウエート年鑑の編纂成る

滿鐵調査課內ロシア事情調査會が一年半餘を費して編纂中であつたソウエート聯邦年鑑はこの程やうやく發刊の運びとなつたが同書は現ソウエートの地理法制行政外交其他約四十項目についてソウエート硏究の權威者とも云ふべき二十八氏が執筆したもので最も內容の完備したものである、ソウエート事情については斷片的の著述はあるが政治經濟社會各般に渉つて實相を述べた資料を缺いてゐるので同書の刊行は最も有意義な事業と目されてゐる

關東州產綿糸 免稅限度擴張
結局五千梱位か

【東京特電二日發】堀切拓務次官は今日午後一時關東廳出張所に塚本長官を訪問し時餘に亘り懇談する處あつた右は關東州產綿糸の內地輸入免稅限度の擴張問題にして塚本長官は從來二萬梱免稅となり居れるものを更に一萬梱免稅限度を高めるやう熱心に主張したるも商工省側にて容易に同意せず拓務省が中間に立ち斡旋中であるが塚本長官は飽くまで一萬梱免稅を主張したるも結局双方折合つて五千梱位にて關東廳側の主張を容れるものと見られてゐる

支那鐵、東支 聯絡は困難

北滿貨物の爭奪を中心として支那鐵道と東支鐵道との間には常に紛糾が絕えないが洮昂鐵道及び齊克鐵道と東支鐵道との連絡問題に就ては支那鐵道側は東支との連絡貨物を奪はんと連絡ホームを完備したが却つて齊克鐵道及び洮昂鐵道所たる中東驛に於て東支鐵道の貨物を東支に奪はれる恐れを生じたので兩鐵道では此の連絡輸送について交通委員會に苦情を申出で營口及び葫蘆島の發展に惡影響ありとの理由で反對を唱へ出したので連絡問題は實現困難となつた

特產取引紛議 仲裁委員會

三井物產對長春三特產商間の取引紛議仲裁第一回委員會は二日午後三時より大連商工會議所會議室に於いて開かれたが田村、瓜谷、西古澤、山口、高田、水谷の七委員出席の上先づ田村半三氏を委員長に擧げて仲裁々判準備として諸規定研究其の他事務上の打合せを行つて同五時終つた、なほ會議所仲裁規定には受理より三週間以內に判決をなすべしとあり次回の委員會に於て原被兩告の主張を研究の上九月中旬までに判決を發表する筈である

大觀小觀

纖弱い一女性によつて探知された中村大尉一行虐殺事件の眞相▲掠奪した金品の別け前が少いとて上官に不平を持つ屯墾兵の問はず語りで發覺▲天に口無し人を以て謂はしむ、とは正にこのこと▲その眞相が判れば判るだけ吾等の神經は堪へ難いものがある▲幾度も繰返す通り彼等は決して馬賊や匪徒ではない▲堂々と任命され常備されて居る支那政府の官兵である▲この頃の凶暴な馬賊も敢てせぬ虐殺を行ひ、剩つさへ所持の金品を掠奪し且證據の湮滅を圖つて居る▲その慘虐と狡猾、實に憎むべし、天人共に許すべからず▲而も支那側は恬然この事實を否定し「中村大尉一行の立入りたる形跡なし」と嘯いて居る▲加之、傳へられる通りとすればこの事件に關し「日本の抗議を一蹴せよ」との意思表示さへして居ると云ふ▲言語同斷不都合この上なし▲好んで我國民の感情を刺戟せんとする支那側の非を糾彈し、且つ其深き反省を求めざるを得ない▲省黨合の熱心な主張者江木鐵相が辭めるとの說、省の廢合の前に大臣の廢合――そこで先づ隗より始めるといふ譯かな▲回敎徒の職業街襲擊、和知の海軍將校團員虐殺、咸南の鮮人暴動而して支那各地の排日行動――世界は正に騷動時代

市況(二日)

株式

後場 內地株弱保合 當市變らず

株式後場は內地諸株の弱保合を眺めて當市氣配變らず

◇定期

銘柄	當限	先限
新 豆 寄	―	―
新 豆 引	―	―
鈔 寄	―	―
鈔 引	―	―
五品 寄	―	―
五品 引	―	―

◇延取引(單位十錢)

銘柄	寄付	高値	安値	大引
五品	一〇一〇	一〇一〇	一〇一〇	一〇一〇
豆	―	―	―	―
鈔新	―	―	―	―
錢新	―	―	―	―
氷新	―	―	―	―
大新	三三毛	三三毛	三三毛	三三毛
東新	八六毛	八六毛	八六毛	八六毛
鐘新	―	―	―	―

特產

一般氣乘薄で 無味閑散

後場の定期は何等特異の材料もなく一般に氣乘薄で各品共無味閑散裡に大引

◇定期後場(銀建)

▲大豆(區々保合)單位厘

限月	寄付	高値	安値	大引
九月末	六六九〇	六九〇〇	六九五〇	六九〇〇
十月末	六七五〇	六八〇〇	六七五〇	六八〇〇
十一月末	六八〇〇	六八〇〇	六七八〇	六七八〇
十二月末	六八〇〇	六八〇〇	六七八〇	六七八〇
一月末	六八〇〇	六八〇〇	六八〇〇	六八〇〇

出來高　百一車

▲豆粕(强含)單位厘

限月	寄付	高値	安値	大引
九月限	一九二〇	一九二〇	一九二〇	一九二〇
十二月限	一〇〇〇	一〇〇〇	一〇〇〇	一〇〇〇

出來高　一萬三千枚

▲豆油(保合)單位錢

限月	寄付	高値	安値	大引
十二月限	一七〇	一七〇	一七〇	一七〇

出來高　一千箱

▲高粱(區々)單位厘

限月	寄付	高値	安値	大引
九月末	三八九〇	三八九〇	三八九〇	三九〇〇
十月末	三八九〇	三八九〇	三八九〇	三八九〇
十一月末	三八二〇	三八二〇	三八二〇	三八二〇
十二月末	三八二〇	三八二〇	三八二〇	三八二〇

出來高 包米 十九車 出來不申

◇現物後場(銀建)

物	寄付	大引
混保大豆(袋込)	六一四〇	六一三〇
普通大豆	出來不申	
豆粕	一九二〇	一九二〇
豆油	出來不申	
高粱	出來不申	
包米	出來不申	

出來高　混保大豆二十車、豆粕二萬枚

錢鈔

標金保合 當市不變

錢鈔後場は上海標金の釘付同狀を入れて變らず

◇定期後場(單位錢)

限月	寄付	高値	安値	大引
近期	四三〇	四三五	四三〇	四三〇
遠期	―	―	―	―

出來高(近期)三十二萬圓

◇現物後場(單位錢)

時刻	銀對金	金對洋	銀對洋
一時半	四三〇	二三一〇	一〇九五
二時半	―	―	―
三時半	―	―	―

出來高(銀對金)四千圓(銀對洋)一萬二千圓

商品

麻袋變らず 綿糸軟弱

綿糸後場は大阪三品の軟弱を入れたるも當市は見送り麻袋は變らず

奧地市況

▲奉天票 現物 一四、一〇〇
▲奉天大洋 現物 四三、四〇〇
▲開原大洋 先限 二三〇、二〇 二三〇、四〇〇
▲開原大豆 現物 四三、四五
▲安東鎭平銀 九月 一、三四五 一、三五〇
▲哈爾濱大洋 當限 六一二 六〇九 先限 六一三 六〇九
現物 三五、五二五 三五、五〇〇

市場電報

神戶特產

物	前場	後場
大豆現物	四二〇	
大豆先物	三四〇	
豆粕現物	三九八	
豆粕先物	二〇三	
滿洲小麥	三一五	
豆油現物	一五三〇	

▲哈爾濱大豆 九月 九〇五 九一一 十月 九二五 〇九三 十一月 九二五 〇九三
▲哈爾濱小麥 九月 一、四八〇〇 一、四八〇〇 十月 一、四五五〇 一、四六〇〇 十一月 一、四六五〇 一、四七五〇
▲公主嶺高粱 九月 七八五 七八五
▲長春大豆 九月 一四、三〇〇 一四、三〇〇

東京株式(長期)

銘柄	後場寄	後場引
東株	一四三二〇	一四三二〇
東新	一三六二〇	一三六四〇
五品先	不申	一〇二〇
豆信豆新	不申	不申

東京株式(短期)

銘柄	寄	引
東新 寄値	一三四七〇	鐘紡 一九六一〇
引値	一三六〇〇	一九七〇〇
高値	一三六〇〇	一九七〇〇
安値	一三四五〇	一九六〇〇

大阪株式

銘柄	後場寄	後場引
大株	八〇〇〇	七九七〇
大新	七二二〇	七二四〇
鐘紡	一九六一〇	一九五六〇
鐘新	八六七〇	八六七〇
東株	不申	不申
東新	一三六〇	一三五六〇
日糖	四〇五〇	不申
郵船	三七三〇	不申

	鐘新	滿鐵新
寄値	八五八〇	不申
引値	八六七〇	不申
高値	八六七〇	二四〇〇
安値	八五五〇	二三九〇

大阪期米

限月	後場寄	後場引
九月	二一〇〇	二一一一
十月	二一六五	二一八八
十一月	二一七五	二一九二

神戶期米

限月	後場寄	後場引
九月	二〇八九	二一一一
十月	二一六六	二一八八
十一月	二一六九	二一九一

東京期米

限月	後場寄	後場引
九月	二〇八九	二一一一
十月	二一六六	二一八八
十一月	二一六九	二一九一

大阪綿糸

限月	後場寄	後場引
九月	二二五一	二二六五
十月	二二〇〇	二二一〇
十一月	二一九一	二二〇一

橫濱生糸

限月	後場一節	後場二節
九月	一一三七〇	一一二七〇
十月	一一一〇〇	一一〇七〇
十一月	一〇九八〇	一〇九一〇
十二月	一〇八九〇	一〇八六〇
一月	一〇八五〇	一〇八一〇
二月	一〇八二〇	一〇七八〇
三月		

限月	後場一節	後場二節
十月	六五七〇	六五七〇
十一月	六四四〇	六四六〇
十二月	六四四〇	六四五〇
一月	六四六〇	六四八〇
二月	六四八〇	六五〇〇

取扱品目　滿洲特產物、麥粉、石炭、コークス、鐵道用品、各種機械、小野田セメント、燐寸、紙類、麻袋、木材、硫安其他化學肥料、配精其他工業藥品、金物類、鑛石類、織物類、鹽、海產物、砂糖、罐詰類、其他食料品
業務　物品販賣業、問屋業、運送業、保險並に船舶代理業、造船業及附帶事業
滿洲出張所所在地　牛莊、安東縣、奉天、長春、哈爾濱
三井物產株式會社大連支店
大連市山縣通百八十二番地　電話(代表)七一〇一番

製品　鐵道車輛、鐵道線路附屬品及信號裝置、鐵橋鐵桁、鐵骨家屋豆油容器、煖爐類
要目　汽罐、汽機煙突、各種機械類、設計、製圖、据付、鑄鐵管、鑄鋼、鑄鐵並眞鍮鑄物、酸素瓦斯
株式會社 大連機械製作所
本店 大連市沙河口臺山町 電話(代表共通番號)九一五一番(夜間及長距離)九一五三番
支店・分工場 奉天西塔大街三丁目 電話二二〇三番

緊縮節約の折柄
特に宿料の勉强と親切叮嚀をモツトーと致します
御食事は至極清新の物を特に選擇して差上げます
大連市信濃町
東旅館 電話四六四六番
富士屋旅館 電話五三八六番

一資本金 二百萬圓(拂込濟)
株式會社 大連商業銀行
大連市西通
電話(長)三四七番 四八五二番 五九〇二番 六九三〇番
一般銀行業務確實に御取扱申候

鐵筋混凝土工の確實なる施工請負者は
東洋コンプレツソル株式會社
營業目錄
特許マルチペデスタル式混凝土基礎杭工事
同 コンプレツソル式混凝土基礎杭工事
同 ウヱバー式鐵筋混凝土水槽工事
鐵筋混凝土工 建築工事 橋梁工事
其他鐵筋混凝土工に關する一般の請負
特許鐵筋曲機販賣
同 鐵筋切斷機販賣
本社 東京丸の內二丁目十四番地
東洋コンプレツソル株式會社
大連市若狹町一九六番地
大連出張所 電話(長)五七三〇番
鞍山出張所 鞍山南一條町 現場 電話七四番
撫順出張所 撫順東六條通 電話(長)二四九四番
特許ツエバー式テーパー型鐵筋コンクリート煙突

おこめのねさげ
搗きたてのおいしい
純松樹特等米 一叺 四圓 一升 十四錢
お德用の一等米 一叺 三圓七十錢 一升 十三錢
に下りました何程にても飛行式にお屆けいたします
若狹町交番隣 たばた商店 電話(三三八)二二五 三三三 番
支店 聖德街三丁目 電話二九五〇番 初音町サツマ溫泉 電話四七四五番

內科專門 櫻井內科醫院

家庭

海水浴がもとの【耳】の病氣が大變多い

素人療法は宜しくありません

暑い頃耳の病氣が大變多いのですが多くは海水浴に原因してゐるやうです、これは海水浴で耳に水がはいつたのを出さうとして、揩をつゝこんだり爪でほじくつたり、或は耳かきなどを入れて耳の內部に傷をつけたのから炎症を起したり黴菌が入つて腫物になつたりするのです。これを外聽道炎と癤腫（フルンケル）とに大別しますが耳の內をかいたのからさがめて全體が赤く **ブウと** 腫たのを外聽道炎といひ、一局所に傷がついて黴菌がはいりおできになつたのをフルンケルといつてゐます。しかしこれは何も海水浴だけが原因でなく入浴中耳に水がはいつて起ることもあればたゞ耳の痒いのをいぢりすぎて起る場合もあるのです。どちらも大變痒くてフルンケルの方は時とするとひどい痛みを伴ふことがありますが兩方とも中耳炎ほど惡性のものでなく、又早期に手當をすれば中耳炎を惹起すやうなことはありません、しかし症狀が進みますと腫がひどくなつたり膿がたまつたりしてほとんどつんぼの狀態になることもあります、ですから **耳の中** に水が入つたら手荒なことをして傷つけたりしない事が第一ですが、若しこんな病氣にかゝりましたらなるべくさわらぬやうにしなければなりません直接患部にふれないまでも耳の附近をさすつたりするだけでも耳の附近に血が集つて炎症をすゝめたりおできの根を擴がらせたりして病狀を惡くし、痛みをさめるどころか却つて痛みがひどくなりますし一體に神經質の人はどおできが大きくなるやうです、といふのは神經質の人はどうしてもおできを氣にしてさはつたり撫でたりするからで、忙しくてこんな事にかゝはつてゐられない人の方が **却つて** 經過が輕くてすみます、何の病氣にしろ氣のもち方が大切で、病氣にまけず却て精神でこれを制する位にしますと病氣は早くなほります、こんな心がけでゐますと大がいはそのまゝなほつてしまひますが、惡くなつたら素人療治をやめて專門醫の治療を受けた方が安全です、この他中耳炎で海水浴のために症狀の進んだ人もありますがこの病氣は自家療法は困難でせう、この他に近年滿洲に住む日本人間に殖えた耳の病氣があります、これは日清、日露戰爭當時滿洲に出征した兵士たちが冒されましたので當時はその **兵士達** が枯草やまぐさの中で野宿したのでそんな所にゐた小さい虫が耳に寄生したのだといはれてゐました、しかし研究の結果はさうでなくて支那人特有の耳の病氣が傳染したのだといふ事が明かになりました、卽ちアスペルギールスといふ糸狀菌が外聽道間に寄生するから起るので、最初は水虫のやうに皮がはげ、その皮がだんだんたまつて耳くそになりひどくなると耳孔全部を塞いで時々管のやうに長くなつてポンと出て來るのです、これは別に **軀に害** を及ぼすほどではありませんが聽覺をさまたげますから一度專門醫の治療をうけた方がいゝでせう、傳染系路としては支那人の床屋でつかふ耳掃除の道具などから來るのが多いやうです。（森本耳鼻咽喉科醫院長談）

どんな香水がよい？見わけ方

斯うして知るのです

▼…▲**ほのか** な香りにゆかしい香水のかほりかすかに行ちがつた麗人の俤の何と慕はれることでせう、元々香水を用ふるのは第三者に自分に對しての惡感を持たせず、更に一歩進んで相手に好い感じを持たせやう爲のものですから、あまり刺戟の強い毒々しい香をプンプンさせるのは感心した事ではありません、でも特別に不快な體臭や汗や髮の臭や腋臭をもつた人ならばその惡臭をかくすために稍多量にお使ひになるのもいゝでせう、で香水を求める時その良否を見分けるのはなかなかむづかしい事です、何故かと申しますと香水はよい ▼…▲**香水に** なるほど早く發散してしまひますのでどの香水も固く壜の口を封じてありますから、どの香水がいゝ薫りをもつてゐるか外から嗅いだのでは容易にわかりません、ですから先づ最初にお求めになるのには壜をつよく振つて泡がすぐに消えるのはアルコールの多い香水で、反對に消え方のおそいのはアルコールの量が少く香料の多くはいつてゐる良い香水といふことになるのです、さて壜の封を切りましたら先づ指頭へ香水を少したらして、指頭の熱でアルコールを發散させてその後のほんとうの香を嗅いで見るのです、その香のよいわるいといふ標準を何處に求めたらよいかと申しますと、元來香水は ▼…▲**花から** とつた脂にアルコールを加へて作るのですから、その採り方と花の選び方によつて色々な名稱の香水があるのです、其香料の元である花の天然の香に近いものが最もいゝ品なのです、此天然に近い香の香水を作るのにはあまり種々の化學的藥品の作用をさけなければなりませんので良い香水ほど純粹度が高く、從つて發散し易くなるわけです、香水はその人の個性を現はすものですから充分選んだ上できめて使はれた方がいゝでせう、香水の本場フランスではその持物の香によつて ▼…▲**持主の** たれであるかゞわかる程度にまで、香水が個性を代表して[illegible]ます、一寸した[illegible]香水を手あたり[illegible]水を選んだ方が[illegible]はありませんか[illegible]いのは着物の襟[illegible]つけるのはさけ[illegible]す、もつとも香水スプレーなどでおかけになれば別ですが、このために高價なお召物に往々しみをこしらへることがあります、で香水吹きがなければむしろ着物をさけてハンカチーフや其他の持物におつけになるやうおすゝめします

男まさりの勇しさのうちに

女流鳥人のしほらしさ

ブルース、ジョンソン、バーンズ等々と一寸考へても頭にすぐ浮ぶ程女流飛行家續出の時代に油にまみれた飛行服は地上では餘り見映えのせぬ服裝だとて「空の女王」達にも適しい服をと考へ出されたのが寫眞の樣な服裝だ　帽子も服も飛行中のものとは變へず、着陸すれば服の一部をおり込んだり、伸ばし出せば餘り見苦からぬ社交服代りになるとは女流飛行家には有難い話だ【寫眞上は飛行中の服裝、下は着陸後同じ服に一寸手を入れてスマートにしたところ】

此頃の冷氣に戀しいお蒲團

◇＝ご用意は出來ましたか　綿は大變安くなつた

氷屋の暖簾は眞夏の日、限りなく歩く者の味覺を誘つたもの……でもなつかしい秋風立ち初めた近頃曉を知らせる鷄の聲を聞く頃は少々肌寒さを感じふつくらした溫かい蒲團が戀しいものです

皆さん お蒲團の準備はお出來になりました？今年は綿の値も昨年よりはぐつと下がり最上で二圓四十錢位で求められ好景氣時代の最下等の綿の値と同じ位になつて居ります、綿も色々種類がありまず天印とか、銀波、白雪、白梅などゝありますが、これなどの綿の名は好きな樣につけたもので銀波、天印は同質で名前が異つてゐるだけです、白雪はこれより一段惡く從つて最上綿より二十錢位は値段も安く二圓二十錢位であります、支那綿と普通申します綿もやはり **原料は** 同じですが機械のかけ方が違ふのであんなにバサバサしてゐるのです、支那人の樣に小さく縫ふのでしたらあれでも差支へないのですが日本人の蒲團には支那綿は不向です、以前は內地から取り寄せて販賣してゐたのですが、原料は同じ天津綿なので現在では大連でもこしらへてゐますから、それをお求めになれば內地から大連への送料だけでも安く手に入るわけです、綿は上等になりますと色も白くひきがあり用ひてもふつくらして氣持ちよくいつまでも固まらず古くなつて打直しても何度も使へるのですが、惡いのになりますと **色黑く** 埃がついて居り用ひてゐる間に綿が切れ固くなり重い感じがして餘り寢心地もよくありませんし、古くなつて打直しましてもバサバサして永い間用ひられない樣になりますから結極損なのです（伊勢屋綿店調べ）

砂糖亡國論……下

―惡魔は天使と共に來る―

滿鐵衛生研究所 醫學博士　紫藤貞一郎

斯くの如く內部の分子は刻々に變りながら全體としては一定を保持すると云ふことは生命體にとつて必要な條件である、處が今若し一時に過剩の砂糖を攝取したとする腸壁から血液內に浸透する糖の濃度が著るしく高まり、それに對して組織の糖消費作用並にグリコゲン合成作用の速度が遲い時には勢ひ血液中に過剩の糖分が殘ることになる、この過剩の糖分が色々の禍をする、例の糖尿病の色々の症狀は實に主としてこの過剩糖分の作用に外ならない。

一方糖分は完全に酸化される時は結局炭酸と水とになり炭酸は肺を通して排泄されるから無害でありながら酸としての害惡は普通の場合にはないと見てよいが、糖分過剩の場合は完全に酸化されないで色々の中間代謝物としての有機酸が出來る、斯くして所謂酸血症（アチドーシス）となる、このアチドーシスが色々の症狀を呈する、その骨骼齒牙に對する症狀としてはカルシウムの沈着不完全又は積極的に沈着カルシウムを溶解し脫出せしめる、骨骼は細長く脆弱となり奇形を呈し易く、齒牙は齲齒が多くなる、この症狀はビタミンD（又は紫外線）の缺乏と相俟つて益々著るしくなる。

滿洲は砂糖が安く、邦人の砂糖消費量は殊に著るしい、それに加へて冬期のあのビタミンDの缺乏である、斯かる環境におかれた兒童の心を思ふと誠に憂ひに堪へない次第である、砂糖過食による齲齒の原因の一つは口腔における糖の酸敗である、卽ち口腔內の不潔による酸產生によつて直接外部から齒牙が冒されることである、多くの人々は齲齒の原因として口腔の不潔のみを重要視して居るが主なる原因は寧ろ食物そのものゝ缺陷による內部からの原因によるものであることが米國の學者達によつて立證された、しかし甘味によつて不絕齒牙が漬されて居ると云ふことは尤も注意すべきことである。

それ故に子供の間食には成る可く甘味の少い含水炭素食品を選ばなければならない、卽ち砂糖氣のものより澱粉氣のもの――餡の如きものよりビスケットの如きものが合理的である、キャラメ〇の如きものが出來てから、現代の子供達の齒牙骨骼は如何に弱くなりつゝあるか、實に寒心にたへない次第である。

砂糖の害は骨骼齒牙のカルシウム脫出に止まらない、身體軟部組織のイオンとしてのカルシウムをも缺乏せしめる、吾々の自律神經系統は色々の無機イオンによつてその緊張の平衡を保つて居るのであるが、その中でもカルシウムの役割は重要である、カルシウムイオンの缺乏によつて總ての組織の緊張性、安定性が失はれて。神經過敏な體質卽ち少しの刺戟にも興奮しやすく、しかも疲勞しやすい體質になる、神經衰弱的な體質である、斯かる體質は所謂過敏性體質、滲出性體質、腺病質として現はれる、結核に罹り易いのも斯かる體質である、神經質であるから間々藝術的又は思想的の才人も生れるのであるが結局その藝術と云ひ思想と云ひ人間をどん底から感動せしめる底のものは少く多くは砂糖の甘味のそれの樣に末梢的なものである。

嚴然として國家を背負つて立ち人類の運命を擔ひ得るのは斯かる體質の人ではない、しかるに悲しい哉、文明は段々人類を斯る末梢神經的のものにしつゝある、文明は人類よりカルシウムを脫奪し、人間を骨ぬきにしつゝある、この不健全なる文明を代表するものゝ一つは實にこの砂糖であると私は信ずる。

實に砂糖は文字通り人類を精神的に甘やかし肉體的に滅亡に導くものである、一度び神經質の素質を受けたものは、その素質に相應しいものを選ぶ、嗜好が來れば組織に骨の折れない軟かいものを自然に選ぶ樣になつて來る、斯くて肉體と精神と食物とは因果の環を作つて段々深みに落ちて行く、今にしてこの因果の環を斷ち切らなければ文化人類は遂に滅亡の外はない。

砂糖の安いそして冬期ビタミン紫外線の缺乏せることの滿洲に於てここにこの問題は重要視されなければならない、況んや日本民族の第一線に立つ吾々が骨なしの甘太郎になつてどうして使命を果し得るであらうか。

日露戰爭における旅順籠城のロシア兵はビタミンCの缺乏による壞血病でとうと陷落した、滿洲に住む日本人がビタミンD、紫外線の不足と砂糖の過食で亡びなければ幸ひである、最後に各國に於ける糖尿病患者數は大體に於て砂糖の消費量に比例し物質文明の程度に平行して居ることを追加して置きたい。

キリンビール
淸涼飲料
キリンレモン

早稻田大學講義

秋季新學期開始！

中學講義
昭和の新時代に活躍せんとする獨學の青年諸君は、先づ此早稻田中學講義で中學卒業の實力を養ひ、將來の輝しい活動の基礎を作るべきである。講師は何れも我國一流の大家、講義は平易懇切、新中學令に依りて內容を改善し同時に直接後期へ入學の便をも開く。
毎月一回發行・前後期各一年修了
學費月壹圓・毎月附屬雜誌進呈

商業講義
商業界で立身したい人は、夫々の仕事に就きながら早稻田商業講義で勉強し確實に出世の基礎を攫むに限る。本講義は商業學校の全課目の外實業界で直ぐに役立つ各種の科目をも講述してゐるので、勉強さへすれば容易に優秀な店員、會社員等になることが出來ます。
毎月一回發行・一ヶ年半修了
學費月壹圓・毎月附屬雜誌進呈

高等女學講義
職業婦人としても、家庭の主婦としても、女學校卒業程度の學力は是非必要です。本講義は高等女學校の全課目の外、家庭常識として必要な各種の科目をも親切に說明したもので、毎日少しづゝ勉强すれば一年半の後には、立派に女學校卒業以上の實力が得られます
毎月一回發行・一ヶ年半修了
學費月壹圓・毎月附屬雜誌進呈

電氣工學講義
電氣工學講義は電氣工學の全學科を網羅した完全無比の學修機關で、遞試第二、第三種の受驗者にとつて唯一の良師友。又電氣工學豫備講義は初學者の爲電氣學の基礎と常識を說明せるもの
電氣工學豫備講義　月一回　一月一圓　一ヶ年
毎月一回發行
學費月壹圓參拾錢　一ヶ年半修了

內容見本進呈
望みの講義を明記して申込み次第

文學講義
國文學、支那文學、外國文學の全般に亘る綜合的研究を目的とする「本講座」に加へて、現代文藝及び思潮を講ずる「特別講座」、詩歌、評論、隨筆を滿載する「雜錄欄」及び「讀者文藝欄」を以てする眞に雜誌と單行本の特色を兼ね備へたる本邦唯一の文學講義錄！
學費月壹圓貳拾錢・毎月一回發行
一冊菊判四百頁・一ヶ年半修了

法律講義
判事・檢事・辯護士・官公吏等になるには先づ法律の知識が必要である。本講義は將來此等の官職につく者は勿論、日常生活に法律知識を必要とする者に正確な法律知識を授け應用せしむるを目的とする。青雲の志を抱くの士は本講義に依つて其實力を養ふべきである。
學費月壹圓貳拾錢・毎月一回發行
一冊菊判四百頁・一ヶ年半修了

政治經濟講義
本講義は政治經濟に關する學理と實際とを系統的に平明懇切に講說し、斯學に關する最高の知識を與ふると共に、未曾有の政治的經濟的危機に瀕せる現代社會に對する尖銳なる批判力を根本的に培はんことを目的とする早大政治經濟學部の街頭への進出講座である。
學費月壹圓貳拾錢・毎月一回發行
一冊菊判四百頁・一ヶ年半修了

建築講義
本講義は建築に必要な全學科を、基礎より應用に至る迄全部網羅し、極て平易懇切に講述したもので、建築に關する最新の知識を與ふるを以つて目的とする。講師は何れも斯界の權威者。建築界に志す人々にとつて絕好無二の好參考書であり又建築百科全書でもある
毎月一回發行
學費月壹圓參拾錢　一ヶ年半修了

申込所　東京市牛込　早稻田大學出版部　電話牛込三四五・三四六　振替東京一一二三・大阪六八九〇〇

最新刊
青木節太郎著　金銀比價便覽　特價八十錢送料四錢
滿蒙研究會著　滿蒙に於ける日本の特殊權益　特價三十錢送料六錢
川島清著　拳鬪　實價一圓二十六錢送料八錢
中央公論社著　首斬りセレナーデ　實價一圓五十六錢送料十二錢
白水社著　幻賊　實價一圓二十六錢送料十錢
岩上齋助著　實用ブラジル語　實價三圓十五錢送料十錢
三木春雄著　文藝を語る　實價一圓五十七錢送料八錢
南北書院著　同情者物語　實價一圓五送料八錢
飛田忠順　小出秀伸著　野球實際の知識　實價一圓五錢送料六錢
野崎廣太著　らくがき　實價三圓三十六錢送料十六錢
濱田純一著　現代大支那　實價十三圓六十五錢送料廿四錢
小川一人著　社交ダンス入門　實價一圓三十六錢送料六錢
井關孝雄著　庶民金融の實際知識　實價一圓八十九錢送料十錢
三田村玄龍著　膝栗毛輪講　實價三圓六十七錢送料一六錢
大山公淳著　弘法大師の生涯と思想　實價一圓二十六錢送料六錢
米田祐太郎著　開運術　實價二圓十錢送料十二錢
小泉嵐雪著　悲戀情史　實價一圓三十六錢送料十二錢
村松梢風著　南華に遊びて　實價一圓八十九錢送料十錢
正岡子規著　俳句全集　特價一圓送料十四錢
正岡子規著　子規全集　特價一圓五十錢送料十八錢
露西亞通信社　サウエート現勢　實價五圓二十五錢送料十八錢
大連市浪速町　大阪屋號書店

眼科　玉井眼科医院　大連西通三五（西広場帝舘前）　電話五七三一番

內科　產科　婦人科　佐志醫院　大連敷島町西通　電話六五〇二番

內科　小兒科　入院應需　桐原醫院　大連市吉野町三番地　電話四二九一番

外科　大森醫院　大連監部通二三　電話六二二〇番

美術額椽と洋書材料は　品質優秀　價低廉なる　心齋橋の　常盤號額椽店　電二二二〇番　浪速町の　同分店　電四七六六番

最尖端を行く　ナニワホテル
一、室料　二圓、三圓、四圓　特等室五圓（バス、便所付）　又々値下斷行
一、淸楚にして充實せる設備
一、懇切輕快なサービス
一、低廉簡易なルーフ食堂
一、交通至便な簡易ホテル
共に尖端を行く當館向の民衆ホテルとして御愛顧御利用の程伏して待ち申上げます
室料　一圓八〇錢より三圓五〇錢迄
洋式　大連市浪速町角　ナニワホテル　電話代表七一一六四番
和洋式　大連市驛前　日本橋ホテル　電話代表七一一七八番

お待ち兼ねの（スチルマン）フレックル化粧ぬか（半打入五十錢）參りました
「多年の研究と實驗に依て生れ日本婦人の皮膚に最も適し御肌の美化作用を以て汚な防ぎ色の白ふなる爲め美容界諸名士から推賞を賜りつゝあり淑女方々の好評を博して居ります」
浪速町　今中　電話五四〇九番

滿日各地版

東州川築堤工事を支那農民大擧妨害 炭礦當局對策に腐心

【撫順】撫順搭連部落を流る東州川築堤工事に絡み目下日支大紛糾を惹起してゐる——右は渾河支流にして新屯、萬達屋搭連各部落鮮農の水田灌漑水源であると共に毎年雨季氾濫炭礦買收地が逐年崩壊買收地面積の減少を來すので炭礦でも捨て置けず約三十日前より吉川組の請負にて毎日約二百人の苦力を使用約二百米突に亘り築堤工事中略完成せんとする矢先三十一日午後四時右對岸の「小夾邦」支那部落民約二百名大擧石妨害行爲に出で大問題を惹起するに至り同日は撫順署ヶ崎高等主任一行鎭撫の爲急行同日午後十一時まで交渉當日は漸く事なきを得たが尚不穩の兆あり一日早朝より炭礦側は呂滿庶務課長高久土地係主任、宇木工事々務所長、警察側は杉町警務主任以下現地に急行その善後策を狂奔成行頗る注目されてゐる

東洋の諸問題は東洋人自ら解決 趙欣伯氏赴日の途語る

【安東】遼寧省法律顧問法學博士趙欣伯氏は高等法院長央 程檢察官長朱剛等外三名を隨へ三十日午後九時の列車にて着安同三十分發南行したが往訪の記者に語る

我國の各國に對する法權問題の交渉によつて早晩領事裁判の撤廢となる譯だから撤廢前に日本の裁判所と監獄制度を研究する必要があると思つて高等法院の連中を**連れて**行く處であります中村大尉殺害問題に付き日本軍部側が非常に強硬である爲め其諒解を求めに行くのかつて?そのやうな事は絶對にない私は法律顧問であつて政治の方には關係して居りません而して私の考へとしては近來日支間に問題が多い爲め世間で兎角の風評をする向きがありますが要するに東洋の問題は東洋人で解決するといふ事が必要であつて何にも歐米各國の御厄介にならなくともよいと思ひます殊に内容の判らない諸國の目標は日本であつて日本を如何にかしやうと云ふには其中間にある東三省に手を染めなくてはならん是等の點を考慮

遼寧省の政治は凡て中央政府の手も受ける事になつて居るから以前の様に三省だけで解決出來ない爲め餘程やり難い點があります、而し國政上爭ふべきは互に爭ひ、そして最後は兩國民が互に握手する事が必要であります、馮玉祥と閻錫山兩氏は以前の勢力でさへ駄目であつた者が今更如何する事も出來ますまい結局外遊といふ事になるかとも思はれます、張學良氏の病氣は殆んど全快して居りますが而し未だ病院に居りますから急に歸奉する様な事もありますまい、漢口方面の水害ですが彼れは丁度日本の大震災の時の様に非常な損害です夫れに日本では早速見舞を頂き且つ一般國民として亦た**多額の**救濟金を募集される模樣である、此等の點から考へても支那が日本の方に反抗するといふ事は善くない事で何處迄も兩國人は相提携して東洋平和を保持せなくてはなりません、特に私は日本を信用し日本大審院の判決例を漢譯して各法律研究者と各裁判所に配布して司法官の養成をやつて居ります

犯罪捜査十二年 奉天總領事館警察の太田警部補 捜査の苦心を語る

【奉天】強盗、殺人、自殺、竊盗、衝突、火災、橫領、詐欺…と世の中のあらゆる出來事を一手に受けて一々處置をつけてゐる警察の司法係程年中多忙な仕事はないが大正十年奉天署の司法勤務から本年七月奉天總領事館警察署轉勤に至るまで滿十二年司法永年勤務者としては他にその例を見ないその間一日の如く精勵し社會人士のため盡してゐる總領事館警察署警部補太田市三郎氏に對し記者は色々な過去の感想談につきお願ひする

◇

自分が巡査時代には隨分活躍したものであつた、奉天に來る前長春署にゐる際突然拳銃強盗と出會し僅か一間を隔つたところで猛烈な拳銃で交戰した際などは時が夜間にせよ危機一髪の瞬間であつた、奉天署に來てから最も痛快であつたのは今を去る八年前滿鐵の獨身宿舍青雲寮に一個のトランクが屆けられそのトランクが殺人強盗の大犯罪人三名を逮捕する端緒となつた事でそれは警察の家族會の日であつた、青雲寮の主人から同寮止宿の社員に屆けられたトランクが怪しいといふので中を開いて見ると眞新らしいものが詰めこんであるので早速その所持者を取押へ調べて見ると彼は前夜遼陽に於て質屋のおばさんと娘を殺して質物を強奪しこゝまで逃げて來たといふので驚き早速遼陽署に尋ねて見るとその樣はないとの返事でそれほどまだ遼陽署には知られないで巧に後を晦まし奉天に逃げ去つたのである、これから足がつきその殺人強盗をなす根據地松島町の文房具屋を包圍し三名とも一網打盡したのである

◇

一夜に強盗、殺人、衝突などゝ三回も四回も事件があり碌々眠られない時は幾度となくある、しかしその中で馬賊團と交戰しその賊團が奉天を距る北に七十支里滿子溝といふところに根據を置くといふので軍隊と協力してその中の一名を逮捕したもの丶日は既に暮れかゝつてゐた、この犯人を馬車に乘せ一行(自分以外に刑事三名巡捕三名、巡警一名)が暗夜に雨の中をトボトボ引返したのはよかつたが道路がないので泥土に足を滑しながら夜中の二時頃までに漸く北陵の裏に到着した、殊に犯人を護送中なのでその苦心は何とも譬へやうがなかつた

◇

殺人事件としては加茂町のさゝなみの事件が最も慘めなものであつたらう、一體に日本人が強盗に逢つたり死傷を受くるやうな事件には何かそれには曰くがある、そして強盗にしても昔は徒歩でやつて來てゐたものであるがそれが自轉車となり自動車となり目に見えて便利となり詐欺にしても益々巧妙となつて來るなどは世の進歩と共に然らしめる所以でこれに從つて警察としてはその前提を取り機敏に之を制するだけの手段方法を講じて置かればならぬので仲々容易ではない

◇

強盗にしてもこれを逮捕するのも逃がすのも損害を受けるのも眼に映じたその瞬間によつて決まるので總職による腕の働きも必要だがこの一瞬間見方が最も肝要で又それが最も六ケ敷い仕事である、郵便局の放火事件にせよ犯人逮捕に至るのは犯人が乘つて逃げたといふ洋車であつた、犯人逮捕に三日も四日も不眠不休で捜査する苦心はいふまでもないが捜査に懸命の努力中他から色々いはれることも隨分つらい思ひをした

院展に入選

【本溪湖】本溪湖旭町瀧上巳之緒氏の令嬢遊龜(三七)さんは大正七年奈良女子高師を卒業以來好きな畫道に精進しその進境も著るしく今回院展に入選した、女史は先年院友に推薦され今回の院展入選は實に第六回目であると

華商狀況調査

【開原】遼寧省民政廳は八月廿七日開原縣長に對し左の調査を命じた

一、附屬地内華商の建築家屋坪數及其の時價
二、各種事業投資額及其の狀況
三、現在の營業狀態
四、外國銀行より貸出を受けたる金額

強盗嫌疑を以て邦人質屋を臨檢 舊盆の夜滿洲里の騷ぎに 支那側軍警の暴擧

【滿洲里】八月廿八日は舊盆會で支那人は例年より早目に盛大なる精靈流しを濟ましたが間もなく十時過ぎ突然平和なる空氣を破つてピストルの音が聞え續いて盗だ馬賊だと巡警、軍隊、騎馬巡査の追撃、叫喚の聲銃聲等入亂れて歡樂境の五道街より四道街にかけて皎々たる月夜に時ならぬ活劇を演じた、賊は支那人で一小舗に**強盗**に押入つて十餘元の金を取つたのみで家人の氣轉で騒がれて逃げ出しバザール方面にかくれた爲め二時間餘に渉つて包圍したが遂に失踪した、しかし翌早朝點檢の結果バザール方面より三道街方面にかけて道路の上に血痕を認めたので大騒ぎとなり血痕が三道街井上藥店(質屋兼營)裏門に附着して居たので支那巡警軍隊は直に同店を包圍警戒して取調べ質物のピストル四挺彈丸八百發を押收、拒否する池田主任を無理に留置に收めんとする等非常識極まる暴擧を敢へなし同店支那人ボーイ及び門番を拉致した、此の報を聞き松井署長は直に出張點檢の結果血痕は同店の裏口のみならず多數支那人の**雜居**する同店東方の裏庭方面にも延びて居るので豐原領事代理は直に同地附近に居住する支那人はあまり取調べを行はず日本商店にのみ嫌疑をかけ一般在留支人に日本人が強盗と關係ある如く印象せしめたる事に對し嚴重なる抗議を提出福間書記生、松井署長、支那警察署長等共同調査を行つた犯人は同地騎兵で何喰はぬ顏で歸營して居た處を足傷に依つて捕へられたから好かつたもの丶萬一犯人が檢擧されなかつたなら恐らく支那側は日本人側に難癖をつけたであらうとて今更乍ら支那側の暴擧に對し居留民は非常に憤慨して居る

文藝思想講演會 婦人公論社から兩氏 沿線各地で擧行

婦人公論を發行する中央公論社ではこの度婦人公論愛讀者との親みを進める意味で同社をあげて全國の愛讀者を訪問してゐるが來る十二日山央公論長であり婦人公論の編輯主幹である島中雄作氏と「街のルンペン」の作者であり近くは「偏路行」によつて婦人間に多く知られてゐる下村千秋氏がこの全國訪問のため鮮滿由にて安東を振り出しに滿洲各地を訪問することになつたのでこれを機會に本社では島中氏の中央雜誌界における權威であるのと下村氏の新興文學界の一人者であるのとに注目し兩氏が訪問する各地において文藝思想大講演會を開催することゝなつた、兩氏はこれら訪問と講演會を開催するほか更に中央公論社に秘藏する現代わが國著名作家の原稿展覽會を同時に講演會を催し、各訪問地において當該地方の婦人との間に座談會を開いて新しき思想、新しき文藝思潮について語り合ふと共に中央公論社製作の映畫「かくて第一線へ」を映寫する筈である、一行の沿線各地における訪問、講演、座談會の日程左の如くである

日	地名	講演會場	座談會場
十二日	安東	公會堂	同上
十四日	撫順	永安小學校	同上
十五日	奉天	滿鐵クラブ	同上
十九日	大連	協和會館	同上
二十日	旅順	高女校	同上

滿鐵消費組合で密輸肉販賣 奉天署の檢査て判明

【奉天】既報の如く奉天署では時節柄精肉販賣店の檢査をなす必要あるに鑑み過日管内精肉業者百軒につき臨檢を行つた結果從來かうした檢査は等閑視されてゐたため案外その成績面白からず大部分設備の不充分と不潔で注意を受け殊に甚だしいのは附屬地外から豚肉を密輸し需要者に供給してゐたものを發見した即ち榊立町十一番地滿鐵消費組合精肉部松田莊次郎、彌生町十四番地精肉商岩倉春夫及び八幡町八番地支人精肉商毛德盛の三名で何れも賣肉取締規則第一條により松田は十圓、岩倉は十圓毛德盛は三圓の科料に處せられた今回の檢査で滿鐵消費組合精肉部

支那官憲と聯絡 不逞行爲の限り 奉天署に逮捕された 國民府首魁の罪狀

【奉天】滿洲各地を轉々し嚴重なる官憲の取締の網から脱し常に獨立の運動を續行してゐた鮮人不逞團國民府の首魁李鍾哲(四二)が卅一日附屬地内に於て逮捕された事は既報したが彼は奉天署に於て一通りの取調べを受けた結果その事實を逐一自白するに至つたので總領事館警察に移し更に詳細取調べた後へ身柄は朝鮮に護送され同地で處分を受けることになつてゐるこの鮮人不逞團は昭和三年秋吉林に於て正義府、三義府、新民府の三派合同で計畫を樹て統一會議を開いたが利害關係その他によつてその目的を達せず、その一部は興京に走り同地を根據地として國民府なる名稱の下に武力隊、宣傳部、司法部その他各種部門を設いて一種の政治組織をなし地方鮮農を壓迫し地方支那官憲と聯絡を採り鮮農より賦課金をまき上げその維持費に當てるなどの不逞行爲の限りを盡し日支官憲はこれが取締に弱らされてゐたものである

逮捕される動機となつたのは前記李が奉天官憲の諒解を得るため圖々しくも出かけその確報に接した當局では嚴重警戒中卅一日午後大西邊門通りを李が馬車で通行してゐた際李に苦められたといふ三名の鮮人は李を發見すると共に取押へ奉天署に連行し來つたものである尚李を發見した右鮮人の一名が李と喧嘩中支那側公安局員が不法にもその鮮人を分局に拘引留置したので總領事館警察より小松警部が分局に至りその不法を抗議したゝめ同夜釋放されたが李をめぐる多數不逞團も近く檢擧される筈で奉天署では各方面に大活動を續けてゐる

四人組の強盗逮捕

【撫順】撫順近來の大捕物——近來匪賊跳梁に鑑み特警中の處三十一日夜四名組拳銃強盗が新市街方面に潜入したとの情報あり司法[illegible]警戒中同日午後九時觀樂園地帶でモーゼル三號所持の山東生れ于德發(三二)を逮捕、その自供に依り同十時頃西一條に於て吳鳳成(二三)を一日午前六時頃大官屯に於て徐某(三五)(鞍山で泉司法主任を狙撃した徐發興の實兄)及び王某(二八)の四名を打盡目下嚴重取調べ中

日本の要求で警備隊增加

【開原】最近昌圖馬仲河滿井附近に匪賊の集團跳梁し附屬地を脅かすので開原警察署は各地派出所に增員すると共に更に開原昌圖兩縣政府に對し討伐方を要求したので昌圖縣長は騎馬巡警四十名を河北に增駐し昌圖警察派出所と連絡して徹底的に剿匪を圖り開原縣長は馬千台公安局に隊員三十名を增駐し馬仲河金溝子の兩警察官派出所と連絡し專ら附近の警備に當る事に決定したと

公安局長出動

【遼陽】遼陽城內娘娘廟附近の匪賊は官兵に抵抗人質約三十名を拉去多額の身代金を要求し其の勢ひ侮り難きものがあると云ふので趙公安局長は騎馬隊十五人を引率して討伐指揮の爲め三十一日午後三時出動した

海に疲れた人々 こんどは溫泉へ 熊岳城の溫泉砂湯 日曜日の人出二千人

【熊岳城】初秋の風爽かに立ち初めて正に郊外散策のシーズン來る溫泉の砂湯もこれからこそ身にしみて效果ありと云ふので海に疲れた人々、都會の雜沓にあえいだ人々は三十日催された鐵道部旅客課の砂湯りんごデーに參加人員六百に近く尚團體外の入湯客も晝夜發着する上下各列車より吐き出され總數無慮二千と目された、溫泉砂湯は盛にキャンプの行列、人の波、水に躍る人魚、砂にもぐるむぐらもち、浴槽プールに飛び込む蛙、黒白黄紫の水帽に海水着に一同は我れを忘れて跳躍伸腹、撫帶の疲れを當に樹下で舌鼓する者、紅白幔幕引きはえた中食場に談笑するもの實に千客萬來の行樂振り四六時中都會の生活に神經を尖らす都人士もこの一日のみは子供に歸つて自由と平等とを表徴する此の大自然の大氣を滿喫して歸つた、此の日當地の玄關をあづかる驛長始め各驛員は非番の者迄總動員で接待につとめ果樹組合員等も別のサービス振りを發揮し萬端の世話をよくやつた事は團員一同に非常に感謝されてゐた

6—2 撫順大敗 對橫濱高商戰

【撫順】內地專門學校球界巨星橫濱高商對撫順野球戰は初秋快晴の一日午後四時より撫順球場に於て行はれたが觀衆四千球審吉野、壘審勝木、安松審判裡にバッテリー橫濱宮崎、荒木、宇佐美、撫順小寺、濱邊橫濱先攻にて開始純然たる投手戰となり八回迄双方とも安打僅に各二本橫濱の得たる三五回の各一點も撫軍の失策に依つて得たものであり一方撫順のも七回裏得たる二點も是亦敵失に依つて拾ひたるので八回迄實に二對二の大接戰を演じ乍ら九回表橫濱一死後走者一壘に在る時次打者大橋の投ゴロを小寺投手封殺すべく二壘に投げたのを小島遊撃手の失策でオールセーフにしたのが大禍根となり加ふるに適時安打を見舞はれ一擧四點を奪はれ六對二で撫軍慘敗の浮目を見た、撫順の小寺投手もよく投げたが何分例の四球が多いのをつけ込み徹頭徹尾選球主義で行つたのと五回目に替つた橫濱荒木投手は日本でも有數な投手であるだけ橫濱は總じて餘裕あるプレーを見せてゐた、閉戰六時

得點	一	二	三	四	五	六	七	八	九	計
橫濱	0	0	1	0	1	0	0	0	4	6
撫順	0	0	0	0	0	0	2	0	0	2

撫順 島田田邊崎原松山寺 小高岡浦尾出成西小 648273591

橫濱 崎月橋見崎木村子美川 鷗望大鍋宮荒播金宇藤佐 689311472 5

大震災記念祭

【長春】長春教化聯盟部主催の第八回關東震災記念慰靈祭は一日午前十一時より滿日前グラウンドで開催され同三十分嚴肅裡に終了十分間休憩引續き中村大尉の慰靈祭が行はれ十二時十五分終了したが改めて震災座談會が綠蔭の下で開催され當時の思出が幾多の經驗者から呼びかけられ頗る盛會を極めた

沿線往來

▲横田滿電專務 一日朝安東より來奉
▲大森滿鐵理事 卅一日夜歸連
▲貝塚下關案內所主任 一日赴連
▲森田奉天事務所鐵道課營業長 卅一日歸奉
▲倉崎關東軍經理部長 卅一日撫順へ
▲何四洮鐵路局長 一日四平街へ
▲大阪農學校生徒一行 卅一日夜赴連
▲セミヨノフ將軍 卅一日大連より來奉
▲松山忠二郎氏(本社々長) 卅一日來奉瀋陽館投宿一日午後撫順往復
▲濱鍋第二師團通譯生 三十日飯泉通譯官の後任として遼陽着任

銘酒 松鶴 釀造元 原田商會

ランパンツ 斬新優秀 BLACK CAT (全國各地の洋品店、雜貨店等に販賣す) 製造問屋 大谷義商店 大阪淡路町一 (型錄送呈)

ナショナルランプ 自轉車、手提用には最も實用化せるナショナルの御常用を御勸め致します 使用價值半減の模造品に御注意を乞ふ 松下電器製作所

消化酵素 食慾增進素 ドライアーゼ (各國專賣特許) 本劑は一般榮養療法、各種胃腸病療法及小兒、乳兒の消化不良(青便)等に奏效的確なり。急性慢性胃腸病にて榮養素の第一位たる牛肉、鳥肉、魚介類、天麩羅等の油脂肪含有物の攝取困難なる人、又は食慾不進症其他一般護病者に用ふれば驚的榮偉力を發現す 詳細說明書申越の方に進呈 發賣元 大阪市東區平野町一 白井松新藥部 振替大阪六六八四番 代理店 東京日本橋岩付町三 鳥居商店

喘息 注射せば直ぐ發作は消失し平常に復す 吸入すれば卽座に痰を切り苦痛を去る 特徵…使用時、嘔氣を催さずその他不快の感を起さず。連用して障害なく病の根本を治癒す。 アストモリジン (特製の吸入器あり) 發賣元 大阪道修町 マルホ商店 文獻送呈

セミステイフ リーグカラー TRADE MARK "LEAGUE" PATENTED (全國の洋品店及びアイデアルカラー販賣店に有り) 新發賣 セミ、カラーに適度の半硬半軟性と且つ襟に強固性を具有する新案特許品にて型はモダーン、然も洗濯を要せず 價格は極めて廉なる逸品

登錄商標 靈寶如意 仙丹 ●學理と實驗の結晶 仙丹の驚く可き卓効 ●仙丹は輓近醫學界に於て研究推奬せらるゝ臓器療法に適したる幾多動物質の貴重なる精粹を蒐集したる稀有の靈藥なり ◆胃病には消化を助け健胃强壯の妙效を顯し ◆肺病には咳嗽の鎭靜血熱の活力として效果著しく ◆心臓には强心劑として血液の循環を順調にし ◆下痢には胃腸を整へ氣力を快活たらしめ ◆流感には邪熱を拂ふ事に妙藥の卓效あり 定價 五粒 金六十錢 九粒 金壹圓 二十一粒 金貳圓 卅粒 金參圓 五十五粒 金五圓 郵稅一包 金十三錢 正本家 京都五條室町西 龜田利三郎 (電話下八二七番) 振替大阪八七五番

健胃强肺 日露丸 偉效 お子樣の健康の爲めに 子供の病氣は一寸の手遅れから大變な事になります。醫者の來る間の應急藥として御常備あれ。 コレラ、チフス、赤痢等の豫防、食欲不進、消化不良、食傷、下痢、肺尖カタル、肋膜炎 到る處の藥店にあり 定價 五十粒入 三十錢 百粒入 五十五錢 二百粒入 一圓 本舖 東京 山田資生堂 發賣元 大連 日本賣藥會社

ベニヤドアー 製圖板 各國製ベニヤ板販賣 大連惠比須町二六 日商 永興號 電話 五〇六二 二九二三

榮養の素 眞正 獺の肝 健康增進には 神仙 松葉食(松の翠) (說明書送呈) 滿鮮一手配給元 大連市播磨町一二 (播磨町電停北入) 佐々木洋行 振替大連四二六九番

小兒科專門 大連紀伊町二七 今井醫院 電話 六〇五〇番

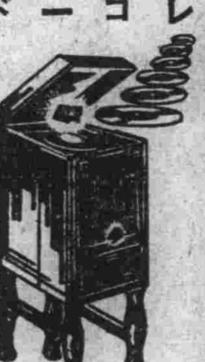
蓄音器とレコード 米國ユナイテッド蓄音器直輸入 ツバメ商會 大連市連鎖街京極通

金網 凡ての目的に使用する如何なる網でも御希望通りのものが出來ます 金網と針金細工品を專門に製造して永き經驗を有するは弊店が滿洲唯一の店で有ります何卒多少に不拘御用命下さいます樣御願します 金網製造販賣商 大連市近江町 西村商會 電話七六四八番

鮮魚、蒲鉾 陸海軍御用達 海產物問屋 一井町正八商店 旅順朝日町市場內 電話三三二番 振替口座大連三八五四番

洋服附屬品並に釦類一式 諸官衙御用 各學校御指定 旅順市乃木町三丁目 中山洋服店 電話三二九番

祝 リンゴ 水蜜桃 洋梨 西瓜 生みたて 玉子 旅順驛前 月見農園賣店 電話六二〇番

▲値段改正斷行 柳行李類(角ズック、渡ズック、權ズック卷) 柳製バスケット(改良製、メ皮付製各種) 鞄型三本締皮付(尺八寸、二尺、二尺二寸、二尺四寸) ■其外柳細工品、果物籠、御注文に應じ迅速製作致します ▲柳細工製造賣 ▲創業二十ヶ年 ▲滿洲に於る斯業の元祖 旅順市 外山洋行 電話二五八一番 振替大連一四二一番

料亭 松葉 旅順十年町 電話四三〇番

季節向=御來客に… 新味と=御手輕… 澤庵壽し (御一人前十五錢) 奴壽し 電話七六番

夏の超サービス 御結婚披露歡送迎其他御宴會何卒多少不拘御下命下さいませ 如何樣にも御相談に應じます。 食堂 キムラ 旅順市敦賀町角 電話三〇五番

一、日支英テーブル 御一人前(酒一本 五品付) 一圓 一、宴會一テーブル 五圓 拾圓 一、すき燒 御一人前 同酒一本付 一圓五十錢 一、和洋折衷料理 御一人前(酒一本 六品) 一圓(三品、パン、スープ、フルーツ) 一、洋食御定食 一圓五十錢(八品、パン、スープ、フルーツ) 旅順乃木町 カフエーヨシノ 電話四七八番

旅順商店 案內

開原

守備隊記念日
九月六日は鐵嶺に在る獨立守備第五大隊の第一回創立記念日に相當するを以て管内に於て記念式を擧行する由にて開原官民數氏に懇篤なる案内狀を發した

高垣氏送別宴
正隆銀行開原支店長高垣寛吉氏は温厚篤實公私圓滿の徳望高く業務の刷新金融の圓滑等偉績を遺して營口に榮轉せらるゝ事となつたので開原官民は同氏の榮轉を惜み九月四日午後六時開原驛食堂に於て盛大なる送別宴を催す事となつた

プール閉場
開原水泳プールは八月三十一日限り閉場した

勤務演習參加
開原小學校訓導作成勝種、正金銀行員太田篤之助、開原驛員富岡義雄の三氏は九月一日より向ふ三週間勤務演習に參加の爲め奉天第二十九聯隊に入營した

奉天

横田滿電專務
今回新任挨拶のため來奉した横田滿電專務は一日ヤマトホテルに一泊二日朝遼陽へ向つたが語る
滿電が滿鐵から分離獨立して五ケ年その間各位の御援助で大過なく重任を果して非常に喜んで居る次第であります、後任は來る九日の臨時總會で決定するが入江氏が最も有力である、同氏も滿洲には相當永いので適任と考へて居ます、私の後任については輸入組合評議理事の後任と噂されて居ますがまだ確な處はわかりません

少女千鳥會
奉天少女千鳥會では二日午後六時から奉天公會堂に於て舞踊、芝居と仕組手踊の會を催し盛況裡に十時頃散會した

濱口氏追悼會
故濱口前首相の追悼會は既報の如く一日午後三時より公會堂に於て執行され野口民、長、藤田議會議長を始め各方面代表者及び土佐會員等多數の參列あり佛式讀經、發起者の弔辭讀があり盛大裡に午後四時過ぎ解散した

平安座の映畫
清水宏「女よ汝の名を汚す勿れ」以來の大傑作「この母に罪ありや」は偉大なる母性愛を高唱せる涙の巨篇にして各地に於て好評を受けてゐる出演者は高田稔、月田一郎、川崎弘子、吉川滿子の顔觸れ、時代劇は「馬賊の娘」林長二郎自ら監役し五郎を買つて出て飯塚敏子と共に特別出演をなし興味を呼んでゐる新舊二大作品に松竹ニユースを加へ三日より封切る由

安東

赴城代表歸る
昭和製鋼所問題にて宇垣總督と再會見の上滿鐵正副總裁との會見内容を報告すると共に全鮮運動の協力をなすべく赴城した新義州加藤、安東市川兩氏の内加藤氏は三十日市川氏は卅一日歸安したが市川氏は總督その再會見經過並に京城有力團體との連絡狀況について左の通り語つた
加藤君と共に京城へ着き京城商議に落合ひ三名にて總督を訪問したが總督は進んで「内田總裁との會見は成るべく早く待つてゐた」と云ふ好意を以て迎へて呉れた、先づ加藤君から大體の話をせられ總督は……事業上の問題であるから國家的に當然擁護せられるが當然である、その誤用に捉はれ正副總裁とも白紙であると謂つて居るが其の實は州内設置論が濃厚であるとの意見を開陳すると總督は如何にも不思議さうに「仙石氏の時も鞍山、新義州の兩說があつたが州内に就ては全然考へてゐなかつた」勿論大連の運動もあり新聞の宣傳もあるだけと思つてゐた」と語られたので自分も總督と同意見であり州内說には贊成出來ないが最近支那側の關稅政策で獨立の必要を感じて居る

場合を 豫め豫想して大連方面に於て州内說が擡頭しつゝある實狀を述べ國策に依つてやるべきであるから國家的見地からも多獅島築港だけは是非製鋼所と切り離して實現したい、すれば製鋼所誘致の上からも又全然製鋼所と切り離しても有利である點を特に總督に強力にお願ひして置いた、之れに對して總督も「出來るだけ自分も努力するから君等も民衆の聲を大にして拓務、外務、大藏省其他の要路に向つて力強く主張する要がある」と總督は前回よりも一層力強い同答を與へられたしそれから總監にも會つて同樣の陳情をなしたが總監も一層勿論この問題は國策上から新義州が妥當であると思ふが立場が異にすれば觀方も異るので總督府は

總督府 として極力運動をするから諸君も諸君の立場から民衆の聲を大にして中央に當れ」との話しであつた、其の會見を終つてから此の製鋼所問題を全鮮運動とせねばならないので直ちに甲子俱樂部、同民會、商議をも充分の打合せを爲し京城各言論界を訪問して種々意見の交換をなして來たが其の具體的運動としては八月末總裁が上京されるので總督府に於ても九月十五、十六日頃總監が上京して歸へると引換へに總督が上京する事となり多分九月末か十月始めに總督が上京する事となるので其の前九月二十日頃鮮人側の代表内地人側の代表それに安義兩地の代表が京城に集合して先づ滿洲設置反對新義州設置の第一聲をあげる事となつた、その結果

改めて
上京運動員を派遣する事として歸つて來たが何にせよ總督府側の態度が總督總監とも頗る強硬なるを見て心強さを覺えた

本溪湖

市民運動會
本溪湖市民運動會は來る九月二十日午前九時より神社山グラウンドに於て擧行することになつたが、去る二十二、卅の兩日關係各方面よりの代表者參集して種々具體案を練り、今回は大々的に行ふべく各項を決定したが、今年は滿鐵、公司、市中の三チームに分れて覇を爭ふこととなり一般から當日の白熱戰を期待されてゐる

下田博士講演
滿鐵地方課の招聘になる東京女子高師教授文學博士下田次郎氏の講演會は八月卅一日午後一時より小學校講堂に於て催されたが、暑さにもめげず多數の婦人は出席して氏の「家庭と教育」と題する有益な講演に傾聽した

遼陽

秋季庭球大會
遼陽庭球部の年中行事である秋の優勝旗爭奪戰は六日午前九時から滿鐵コートで擧行すと出場チームは機關區、地事務所、驛列車區、警察署の四團體の豫定で各チーム七組七回ゲームのリーグ戰である

乘馬會懇談會
遼陽乘馬會では一日午後四時から滿鐵社員俱樂部に於て懇談會を開催した

熊岳城

警察署員參拜
熊岳城警察署では一日關東廳始政記念日と關東大震災の思ひ出深い當日なので午前八時長山署長は署員を集め訓示したる後一同熊岳城神社に參拜した

軍司令官巡視
新任關東軍司令官本庄中將は視察巡視の爲九月七日第十一列車(午前十一時五十八分發の急行)にて北行の筈守備隊兵士は勿論地方官民有志多數の出迎へ見送りある筈

營口

正隆支店長
當地正隆支店長高橋隆文氏は今回の異動に本社預金課長に榮轉し後任として本社出納課長大熊治郎氏來任の筈

旅順

少年角力終る
人氣を呼んだ少年夜角力は愈々三十一日を以て無事成功裡に千秋樂を告げ終りに臨んで一同世話人から御賞の言葉と激勵の辭を受け一同白玉山に向つて拍掌勇ましく四股を踏み無事終了の御禮に代へ萬歳を三唱し解散した本年の打日は八日間であつたが出場延人員千八十八名に達した、尚父兄其他篤志家よりその後の賞品寄贈者は
一、黑モス縞八本玉屋モスリン店
一、雜記帳三十冊　久富商店
一、タオル十八組　秋田商會
一、金一封　内田勇

紙幣をも賣る
旅順常盤町一五の二藤井光德氏方女中下田トミさん數日前自分の讀んでゐた婦女界へ十圓、五圓、一圓札を取交ぜ二十六圓を挾んだ儘忘れて三十一日の午後ボロマイマイに賣拂つた事を氣付き早速此旨屆出たが再び之を見せる事かどうか……性あらば再び現はれて彼女の小さき心を慰めよ?

御めでた
▲明治町一八ノ七　池田嘉十氏六女順子孃二十二日出生
▲月見町　篠田六三氏長女みどり孃二十日同上
▲月見町五ノ八三　吾平三藏氏二男次雄君十九日出生
▲明治町一八ノ七　池田嘉十氏長女順子孃二十二日同上
▲松村町二ノ一　松原良三氏二女富子孃十九日同上

追悼
▲出雲町五ノ五二　小林久賀喜妻ツル(三一)三十日死亡

黄金臺
一日の關東廳始政記念日當日は恒例に依り各銀行及び銀行會社は臨時休業が爲した
◇
這次昭和園に於て開催された故中村大尉井杉曹長追悼演說會に對し高島陸補長外一名は三十一日來旅各方面に對し挨拶を述べた
◇
旅順市に於ては追加豫算及び市營住宅其他に就き近日市參事會を開催の豫定
◇
釜山日本基督教會牧師鈴木高志氏の來旅を期とし一日午後七時半から忠海町教會堂に於て「靈魂に就ての考察」なる講演があつた
◇
嚴島町海上警備中の漁夫岩本茂太郎(六〇)同細川鶴松(四〇)の兩名は一日午前一時頃泥醉の餘り通聽りの人力車夫に喧嘩を吹掛けたので檢束された
◇
嚴島町大德寺門前灣福財神廟祭典は九月一日から五日迄開催多數の露店見世物で大賑ひを呈する

滿日案内
三行一回　金九拾錢
五行一回　金一圓五拾錢
十行一回　金參圓
十五行一回　金四圓五拾錢
二十行一回　金六圓
姓名在社は一回　金三拾錢增
廣告部電話は三六九五　四四九一番です

人事
女中 入用十七八歳より三十歳迄本人來談　愛宕町四八　菊水　電五〇六三
女中 さん入用旅館に經驗ある方本人來談あれ　天滿屋ホテル
女給 最近開業三十名募集大連一のホールさモダンな設備面會正午より三時ミスダイレン
女給 スマートな方を望む連鎖街ミスダイレン　西通り三星洋行へ本人來談
家政 婦附添婦募集及派遣迅速　聖德街一丁目一六八　昭和家政婦附添婦會電九七九九
女給 さん數名入用素人にてもよし　山縣通土建協會食堂話二二一四〇九
邦文 タイピスト養成(午前・午後・夜間)　山縣通日本タイプライター會社
邦文 タイピスト短期養成　大連大山通　小林又七支店
英文 及邦文タイピスト短期養成英語個人及クラス教授　若狹町九六電四三〇八　英學會
印書 邦文及英文タイプライター印書　警部通九六　芝學會プリトン社

貸家
貸家 臥龍臺八、六、六、四半　鳴鶴臺八、八、六、四半　電八九六三
貸家 聖德街一丁目四六番六、四半、瓦斯水道付　賃廿圓　吉田　電二一八二〇
貸家 信濃町一三五番アパート六・四半・二・スチーム　水便完備　電七〇八七番
南向 八、六、六、溫室ベランダ付其他完スチームも改良済安居アパート電二一八八五番
貸家 山城町二番地八、六、六、三、スチーム水便電　諸ゞ 備家賃各種　電六四七七
下宿 ご希望の方に貸家櫻花臺領前莊
貸家 攝津町二三番八ノ二水便風呂賃二六圓　電七三二一
貸家 郊外御希望の一戸建家賃約前後新築落成數戸有　桃源臺　桃林莊電八三二九
貸家 南向日當良閑靜溫水暖房間取八、六、六、六、四半洋十桃源臺二八一　吉田賃六五圓
貸間 二階八疊床の間附南向日當良　天神町一女子商業學校裏　松田
貸家 青雲臺一戸建八、六、六、三、二計廿五疊風呂附　賃卅六圓　電話七四二三

賣買
飲食 店讓度し　濱速町　御希望の方は　目拔の場所　電四九二二番へ
賣地 光風臺八十三番地百四十坪餘眺望絕佳私有地御希望の御方は　電話八三三四八
貸衣 裳　日陸町　三浦屋　電話2 2 6 4 5番
古本 誠實高價買受(御報參上)　連鎖街本町通　銀田書房　電話四五七一番
算盤 の御用命は　拓茂洋行　電話五四三九番
天帆 高級純生漉お便紙は　此印に限る
白帆 高級お化粧紙は此印に限る
塵紙 懷中に家庭向御用の生漉改良の三山島紙　發賣元　拓茂洋行紙店
新古 金銀白金ダイヤ時計高價買入　吉野町二二　電八二二六番　鈴木金勝堂
刀劍 武器一切鑑定並賣買自家製刀劍研止打粉有　大連市磐城町五八　南海堂　府山
金庫 開宮式手提金庫日支英米專賣特許　山形洋行　電話三〇一五・八六八八
魚釣 釣具卸小賣新荷着澤山正札付き忠ひ切り大勉強　濱速町一丁目十五　鈴木釣具店
フヨ 1品　其他骨董高價買受　イワキ町　新古費　電七四三五
不用 品高價買入御報參次第上　電話三九一四番　美濃町七九番　大谷商店
不用 品御切本位買受　常盤町溥濟商天電話六八四一番

電話と金融
貸衣 裳　婚禮用葬儀用　日陸町　さかひや電五九二七番
古着 古道具高價買入御報參上　日陸町　たじまや電六六〇一番
ミシ ン新古賣買交換修理御指導並一切は　河島ミシン店　電話六六八四
シン ガーミシン一式の御用命は西通七八シンガーミシン會社電六四一八
金融 小口信用貸動人の方惠比須町九電停南半丁　中村　電話八六三三
金融 小口信用貸日掛月賦申込所　初音町一四上原方　中日洋行　電二一五三六番
恩給 並に信用小切手最低利御融通鳥取物產商會内　鳥取町一九　衞生電三五三三
小口 俸給者に低利貸付商人日掛迅速　二葉町六紀の國屋質店横大洋社電二三六一
金融 寶石貴金屬有價證券其他商品低利融通　吉野町二二電八二二六　鈴木金勝堂
金融 一般信用貸及約手、小切手割引迅速應相談　能登町電四五一一番　芳榮洋行
金融 信用貸◎恩給西通り一七交番裏入る　來　現　號　電七六九一番
金融 信用貸附員官公吏小切手約手電話立替手軽に御相談に應ず　聖德街一丁目二一　田中
電ワ 無斷で名義變更する不正直屋有り恩給電話の金融賣買月賦は大連案内社に限る
小口 信用無料手數料前人の爲保證迅速極秘　若狹町一九七　吉田電五〇一三
信券 來月載債券多數有り五千圓ひろいもの新聞月三錢　大連市西通三五番地大連案内社
商品 券　勸業債券賣買並に金融三越商品券五分引買入　西通三五電車通四階大連案内社
恩給 電話並に信用給料生活の方極秘低利金融沙河口巴町九三電話九八〇一番比樂洋行
恩給 利安く最も永く立替致升　大連市淡路町三番地ノ五　永島　電二一六七八
電話 賣買並に金融名義變更せずに貸出　西通三五電六六六三大連案内社
電〇 金融賣買は何んと言つても正直洋行は確實だ公平相場三河町電五五五七で生れる
金融 信用貸相談所　沙河口仲町十四番　來　現　號

藥と治療
ぜん そくの名灸　大連市二葉町六〇　鈴木丈太郎
別府 鑛泉　電三二〇九番　大連市濱速町三八　持田順天堂
鶴見 齒科醫院　西公園町六九　電話八二〇三番
家傳 お灸　家傳ハリ灸專門療院　濱速町二〇一番　電八九四八番
淋病 調合藥、特製大博士あり不思議に良効く試あれ　大連沙河口大正通八五　三共商會
クサ 及胎毒の特効藥有ます　大連劇場隣根本藥局電六七八二
婦人 病　ハリ、サユウ　二葉町六〇　鈴木丈太郎　電話四六九二番
モミ 療治お望みの方は　電話六六八八番へ
胃腸 病　ハリ、キユウ　大連二葉町六〇　鈴木丈太郎　電話四六九二番
淋毒 性器丸灸鍼灸　鈴木丈太郎　電話四六九二番

印刷と寫眞
寫眞 大連寫眞館業夜撮影男女專部服の準備有日本橋際八四番電話三五
實印 の御用命は　吉野町一萬堂　電話七八五九番
邦文 タイプライター印書應需　大連市大山通　小林又七支店

雜件
業務 あり高尚確實なり小額出資を受けて共同したし電話四九一五面會午前中
尺八 琴古流指南　二葉町一五　名和樂水
一圓 トマリ、ベツトの設備あり大勉強は名古屋旅館　大連市吉野町六　電六三一一
門札 瀨戶物へ彫り込み　三河町　池内　電八六七五番
習字 速成教授　三河町　池内　電八六七五番
圍碁 會費月二圓初心者歡迎　清水三段指導三河町日本棋院大連支部電話八六七五

諸營業
下宿 徹底的値下大連一大勉強賄具込一ケ月金二十三圓　山城町二　自修寮　電二二六六九
屏風 襖張替御一報次第參上致升　信濃町　島田商店電五四六〇番
ニチ ロパン　電話七六六八〇五　濱速町一丁目裏通　日露洋行
天津 ポーズ　天發堂　吉野町市場前　電五二九三番
宿料 食事夜具共月廿七圓の割合日本海撫永治在向勉強美濃町公野旅館前鶴雨館電話天
牛乳 バタークリーム　大連牛乳株式會社　電四五三七番
牛乳 バター　クリーム　滿洲牧場　電話六一三四

家政婦 (通勤入込)派遣　料金最低應御相談　西公園町二一五　電三四九〇　岡部紹介所
家政婦 家事一切病人附添　一日泊込壹圓卅錢　身元確實　即刻派遣　西公園町五七　共濟寮　電三六六三番
犬 ヂステムパー狂犬病豫防注射施行入院賞與其他家畜類診療　近江町電車停留場前　石井家畜病院　電話二一〇四七番
犬 賣る番犬、警察犬、愛玩犬、各種仔犬並に種付仲介　大連市大江町四番地　籾田畜犬商會　電話呼出八六七九番

女給募集
ホール大擴張に付三十名至急募集す　曙町リリー跡
電話三四一六番　ユニオンバー

通勤 家政婦派遣
家事一切病人附添一日九拾錢也
會員募集本人來談
誠心看護婦會主　三浦芳子　聖德街一丁目　電話九二六六

通勤家政婦
家事一切病人附添一日一圓
乳兒哺育看護にて御預り致します
安心會主　產婆　淺野靜子　美濃町五七番地　電話二一八六六

蓄音器 一時間修繕
お宅で直ぐなほします
御一報次第直ちに參上致します
大チク電二二〇六六

家傳 お灸
淋病、痔瘻、關節、痔疾、ローマチ、婦人病、胃腸病、喘息、其他
健康は國家興隆の基本なり
大連市濱速町五丁目二百一番
家傳ハリ灸專門療院　電話八九四八番

引越荷造 通關運送
合資會社 中川運送部　日本橋通り　電話七〇三三番

醫學士福原正義先生創製
強力治淋新藥
トリゴノビン
得利格諾賓
價　三十球壹圓五拾錢
價　六十球參圓
發賣元　大連市信濃町
日本橋藥局
電話八三六一二番　振替大連四四九七番

第二回 堀出し物大廉賣
九月一日より十日まで
店の入口に山ほど陳列してありますから御自由に御選擇下さい!
市價の二割以上三割 たしかにお安くございます
大連浪速町 遼東百貨店 呉服部

疾病痔病性科外
入院隨意　診療(自朝九時至夜八時)
仁壽堂醫院
大連市岩代町十番地　電話八五九九番

產婦人科
岩男醫院
岩男診察室　保科診察室
大連市三河町十八　電話六四六六番

造荷越引
滿洲代理店　通關運送
金州一定期二回
增田貨物自動車運送部
七町電話四七三〇七番

蓄音器
針原價販賣
箱取替
機械原價取替
修繕は責任を以つて安價に致します
御一報次第直ちに參上
伊勢町　大竹下商店　電三九三〇

秋風立ちて感冒期來る油斷大敵倒れぬ先きに
四ツ目印 にんにく葡萄酒を
常に召せ萬病撃滅、健胃整腸、貧血、冷症、腺病質、神經痛、婦人病に効果偉大
大連市山縣通　發賣元　鈴木商會　電話五八四九番
著名藥店食料品店にあり

眼科
馬場醫院
ドクトル馬場庄江
大連常盤橋詰・電話五八七八

性病（梅毒淋疾軟性下疳）
皮膚病
淋尿器病
生殖器障碍
井上醫院
大連市浪速町一丁目　電話五二六〇番

皮膚梅毒泌尿器科專門
阪本醫院
西廣場幼稚園横　電話四三二五番

ホネツギ專門
前田整骨療院
大連西通九三　電八五七五番

專門 花柳病 皮膚 泌尿器科
重富醫院
中央公園前通・常盤橋・連鎖街近ク
電話七五二八番

内科・小兒科・婦人科
醫學博士 荒井浅子
荒井醫院
大連敷島町五　電六〇六六番

淋病
濟生醫院
大連市三河町二　電話七八六七

料材・飾裝・章徽
造花　花環
やらぼ
大連近江町西廣場角　電3910

質
洋服類專業　大連近江町
筑後屋質店

うなぎ
鰻蒲燒　一圓
鰻井　六十錢
柳鍋　三十五錢
はてい食堂
出前迅速・チップ御辭退
電話八五〇九番　七五六番

會席御料理
小鉢物十五錢均一
最高の材料最低の値段
出前は十錢迄に御届けいたします
大連市浪速町
(山葉樂器店ニナワ藥店小路入)
しよ鶴
電話六〇五三

うなぎ
うなぎかば燒　八十錢
丼　一圓卅錢
並に柳川なべ
今年は金ぷらも始めました
吉野町
江戶勝
電話五三八三番

芝居 プレイガイド
電話一つで 電六五五〇番
無料配達　割引切符

おでん・上かん・小鉢物・茶めし・やきとり
出前迅速 喫茶
大連大山通 青葉
電話五七二七番

内科專門
大連市駿河町滿銀横
志摩醫院
電話七八六九番

鰻、川魚 小鉢物の自慢料理
割烹 青柳
大連市伊勢町八一
電話六七二七番

ハルビン西亞麵麭
ソーセージ ハム
哈爾濱號本店
大連市近江町五〇番地
電話七一六一九・七二五二

設計 監督
横井建築事務所
大連市紀伊町八五(建築協會二階)　電話三五五九番
工學士 横井謙介
工學士 草野丈男

○驚異的實績
動脈硬化症 中老期に際して突如貴重な生命を奪ふ腦溢血或は中風等、吾々の最も怖るべき疾病の原因は動脈硬化症から起り硬化症の原因は間斷なき血壓の上昇、血管の怒張、血管内の不溶解性物の沈着等によるもので、之を防ぐには先づ血壓を低下せしめねばならぬ本院の理學療法は之に對して全く驚異的の實績を示してゐますから同病者は安心して御來院を願ひます
東京理學療法研究所關東州支部
朝日町三番地
豐川理學治療院

純亞米利加式
ドライクリーニング
大連市淡路町四四(常盤橋目標)
渡邊ドライクリーニング
大連支店
電話四六九九番

眞鍮看板
ネームプレート
調製
大連市淡路町一七
沖本ブリキ店
電話六二六一番

難病治療と健康增進に
アクチノ太陽燈をお奬めします
アクチノ太陽燈滿洲代理店
各種太陽燈販賣
大連市大山通六十四番地
合名會社 中川商會
電話四二七二番
出張所 奉天平安通二十番地 電話三三三三番
家庭用特型 ¥120.00
カタログ送呈

大衆醫學

日本アルプス針の木の雪溪

花柳病撲滅のために 梅毒の話

「六〇六號」で治らぬ慢性の梅毒はどうして治すか

近年、一般に健康と云ふ事に就い非常に目醒て來ました事は誠に嬉しい現象です。

そして健康と云ふことの解釋も昔とは大分變つて來まして、只骨格や肉付ばかりを標準としないで、自身の血液、血統などに甚だしく注意するやうになりました。

誰でも一度血液を檢査して置くと云ふ事は誠に意義の深い事であります。殊にこれから結婚しようとなさる人達は、男でも女でも又、自身に病毒があるなしに拘はらず、一度血液檢査を受けて置き、自分の血液や血統に就て確乎たる自信を持つ事は誠に必要であります。

遺傳梅毒

血液の汚れは自分一代の問題ではなく、我が子孫の將來にも重大な影響を及ぼすものですから輕率に考へてはなりません。たとへ御自身に毒を受けたやうな覺えがなくとも、若し兩親や祖父等に梅毒があつたとすれば、その血統者として何等か有毒です。ですから血液檢査の結果がたとへ陽性（有毒）であつたとても決して自分の恥とばかりは限りません。自分は全く知らない祖先の出來事に責を負はねばならないとは誠に情ない事ですが、この病氣に限り幾代でも後世に傳はります。

それを知らずに居て、自分の健康に不利を招いたり、妻に遺傳梅毒兒を產せたりする事は誠に馬鹿馬鹿しい極みです。誰でも人と生れた以上、進んで血液診斷を受けねばなりません。

× × ×

誤り易い潜伏梅毒

それでは若しこの病毒が身體の中にあつた時はどうなるか、又どんな風に經過を取つて如何なる害を及ぼすかといふ事を申上げませう。

近年は梅毒に關する智識が大分普及されて來ましたから、讀者の中には恐ろしい遺傳性の病氣だといふ位の事は知つて居る人もありませうが、突然、氣が狂つたり、脊髓が冒されて半身不隨となつたりして一命を落すなどといふ實例の恐ろしさは知らぬ人が多いでせう。

梅毒は同じ性病の中でも淋疾などと違ひ、非常に陰險な冒し方をするのが特長です。最初の下疳や横痃などは、梅毒菌が感染した目標といふ程度でありまして、單に、それだけで濟むものなら、自分だけ少し苦しみを我慢して手術でも受ければ濟みますが、而しこの病氣だけは感染と同時に直ぐ淋巴管を傳つて全身に擴つて終ひますから、たとへ傷が治つても全身の病毒が根治されぬ限り、何回でも再發して永劫苦しまなければなりません。その證據として一例を申上げますと初期當時、硬性下疳が出來た時にそれを燒き取つて終ふか或は切り取つて終ふかして傷だけ治したとします。さうすると二三ケ月後に頸下や首筋、腕等方々に異樣なブツブツとした梅毒疹が澤山出來て立派に全身梅毒である事を證明いたします。斯やうに梅毒は根强い病氣ですから、たとへ少しでも自分に毒があれば油斷も隙もなりません、もちろんこの時の血液反應は陽性です。

× × ×

けれども斯うした梅毒疹は一年中四季を通して出るのではなく、出たり消えたりするのが特長です。

梅毒が命を取る時

消えて何もない時は、これを潜伏期と申しますが、この時は皮膚を冒さないで內臟器や神經、脊髓、骨膜、眼膜、耳、腦等を冒します。世間に腦梅毒で狂人になつたとか、脊髓病になつたとか云ふ事を屢々耳に致しますが、かう云ふ人達は最初の輕い時を注意しないで居るうち早か急所に廻つて終つたのです。東京の某病院を統計的に調べて見ますとその中九割は梅毒の爲めに腦が錯亂したと云ふ患者です。どうです――梅毒は斯くの通り恐ろしい病氣です。

× × ×

梅毒は子孫を亡す

而も梅毒はまだそれだけでは濟みません、今度は何んの罪もない天眞爛漫の我が愛兒を永世呪ひます。

梅毒患者の夫婦間に出來た子供程不幸はありません。生れ出る子供はことごとく遺傳梅毒兒であります。これは血行傳染と稱しまして、母體が妊娠中、胎盤を通してその子に遺傳するものですが、結果は母體の梅毒の强弱に依りましてそれぞれ異つた症狀が現れます。即ち母體の毒力が强ければ胎兒は病毒に堪えず、流產となるか、死產となります。又稀れには月滿ちて出產する事もありますが、其の子は病毒の爲め內臟が冒されて居りますから到底生存する力がなく大抵一二週間を出でず死んで終います。

母體の毒が比較的に弱く、無事に正規の出產が出來たとしましても、假令少しの毒でも受けて生れた以上、その子供に壯健な者がありません、生れながらの弱い子や、不具の子、智力の足りない子などは皆、遺傳梅毒のためだといはれて居ります。この世に出ない中から早やくも毒に冒された子供に健康な者がないではありませんか。嘗つて犯した罪の報ひが、折角の樂しい家庭を一朝にして破壞して終ふと云ふ事を思へば轉た、戰慄せずには居られないでせう。

六〇六號で治らぬ梅毒を見事征服 水銀驅梅法の確立

梅毒根治の鍵は水銀劑

そこで本病の治療法といふ事になりますが、元來一般の人はこの梅毒治療といふ事に對しては非常に誤解を持つてゐるやうであります。大抵の人は梅毒に罹つたなら六〇六號の二三本も注射すれば必ず治るものと思つてゐる樣です、知識階級の人ですら六〇六號を五六本もすれば大丈夫だと思つてゐます。甚だしい人になると成分も判らぬやうな舊式賣藥やヨードかりの調合賣藥位のもので多少便通でもつければそれで毒が下りた位に考へる人さへあるのです。

梅毒は斯る簡單な治療で根治するものではない、六〇六號の如きも初期當時こそ可成り正確に奏效しますが然しそれだけで根治はしないのです。しかも感染後二三ケ月以上も經過して潜伏性となつた古い毒にはほとんど効を奏さないのであつて、かゝる症狀は、どうしても水銀劑でなければ根本療法とならないのです。即ちこれは驅梅療法の原則で既に今日では世界的に一致された學說であります。この點を知らずして本病の根治を望む事は到底出來ません。現在の醫學界にて梅毒の根本治療に何時の場合も水銀劑を主とし六〇六號を從とするは、實にこれが爲であります。

× × ×

專賣特許コロイゲン

然し斯の如く世界の學術界に於て尊重された水銀劑も、特有の猛毒性を有するため毒藥でありますから、專門家以外はこれを應用する事は出來なかつたのであります。ところが喜ばしい事には今回本邦における水銀研究の大家として夙に有名を知られた中村勝居博士により、未だ世界の學術界に於ても全く至難とされたこの水銀の毒性除去法が發明せられ、安全無害なる內服用水銀劑が完成されました。

この發明は同博士獨特の製藥方法に成るものであつて今回世界的新發見として政府の專賣特許權を獲得しコロイゲンの名稱のもとに發表せらるゝに至りました。而も從來の水銀劑は副作用があるのみか總て注射法に依る爲め、自身の病氣を醫師に打明けるを忌み充分の治療をなし得ぬ人も多かつたのでありますが、本劑の出現に依つて、本當に救はれる時代が來たとも云ひ得るのです。本劑の出現を見る迄は、秘密治療としてはヨードカリの丸藥位のもの氣永に服用するより手段はなかつたのですが、本劑の發明に依つて實に絕大なる福音に浴し得た事となつたのです。

× × ×

服んで秘密に治る

本劑を臨床的に永年に亘つて實驗せられた當代の權威者、岡本博士、山田博士、川村學博士、[illegible]博士等、その他各地の專門醫家は本劑の驚異的効力を續々として發表せられ、實に從來の驅梅劑に見る事の出來ぬ偉大な効力を立證されて居ります。而も本劑はコロイド水銀でありますから六〇六號でも及ばぬと云はれる脊髓梅毒や腦に移行せる梅毒に對しても微細な筋肉組織を滲透して水銀劑特有の强烈な殺菌作用を營みますから從つて初期の下疳や橫痃の如きは忽ちにして全治に導くが慢性の潜伏梅毒等に對しても月に見えて驚くべき短時日に全治せしむる幾多の驚異的特長を有して居ります。過去に思ひ當る點のある人は現在症狀はなくとも將來のために是非本劑を一本試みおくべきであります。本劑の一日分は正に水銀注射一本に匹敵す。

代理店 大連市浪速町 日本賣藥株式會社

因に本劑は全國著名の藥店藥局に販賣す、品切れの時は發賣元東京市芝區高輪北町二〇[illegible]研究所（振替東京八〇五二一番）へ本價だけ御送金になれば送料は發賣元で負擔して急送されます。代引御希望者は送料二十五錢前送を要す。定價は七日分二圓、十五日分四圓、一ケ月分七圓五十錢、德用二ケ月分十四圓

【小兒用】 一ケ月分二圓五十錢 二ケ月分五圓

【附記】 小兒用コロイゲンは無味無臭の水藥ですから母乳、牛乳、砂糖水に混ぜて服ませば嬉んで吞みます。殊に胃腸を害したり下痢したりする事がありませんから安心して根治をはかる事が出來ます。

梅毒の三期を征服し死地を脫す

福岡縣 村田敏郎（假名）

拜啓 前略御免下さいませ。私儀、昨年の二月、仕事最中に突然全身を壓しつけられるやうな苦しみを感じましたので仕事に耐えられず、早速仕事から歸つて醫師を呼びました處、心臟が惡いとてカンフル注射と葡萄糖注射をして頂きました。その後約五ケ月位心臟の手當ばかりして居りましたが何んの効果もなく、思案にあまつて七里も離れた若松市公立病院に診察に行きました處、醫長先生の御申せには、どうも梅毒が原因らしいとの事にて血液檢査を受けました處意外にも陽性だといはれました、けれども第一頭が非常に惡く手足の關節が痛み、ハキモノのぬげるのに氣がつかぬ樣な事も度々あり、又首の血管が硬ばつて身體の自由がきかず全く身體全部の疾患でした。此度は是非入院する覺悟で九州帝大病院に參りました處入院せよとの御言葉でありましたので御言葉通り入院し色々血液檢査して頂いた結果、漸く原因が判り、やはり梅毒性の脊髓病だと確定しました。そして色々の治療をし丁度百日目に大分よくなり退院しましたが、退院して見ると又相變らず前記の樣な容體にて最早や不治と斷念して居りました處が本年三月貴社の梅毒藥、コロイゲンの廣告が目に付きましたので早速試用として十五日分の送付方を依賴して試服致しました處、實に私の症狀に的中し續いて一ケ月分二度、合計二ケ月半を只今服用中でありますが、御陰樣でさしもの難病が殆んど全快迄にこぎつけました、全く貴社の御陰と深く深く感謝致します。（下略）

【附記】 この書面は九州福岡縣の患者より一ケ月程前寄せられたものです。（原文のまゝ）特に同氏の信用上、紙上假名に致します。

第三回化學工業博覽會最高名譽賞受領

陶器くさく無く、苦味無く、味が快いから使用後すぐと玉露の茶を飲んでも、些しも其茶の微妙な香味に障りません。

一家には必ず一箇

齒を護り、齒齦を斂むる

香味優秀、品質一等の

◯ミツワ煉齒磨

舶來品と比較御試用の上、篤と品質香味をお味ひ下さい

現代口腔科學の粹を悉して、鋭意研究精製致してありますから

主効 齒牙を清淨にし、齒齦を收斂し、口中の醱酵を防ぎ、口腔の防腐、消毒及び制酸の效力を有し、齲齒の豫防に效があります

德用大形（七十五）入 一箇 金二十錢

携帶用中形チューブ入 一箇 金十錢

7.53

◯ミツワ石鹸本舖 東京 丸見屋商店

氣の利いた 飾裝と家具は

カーテン・敷物 ブラインド・リノリーム 壁紙・其他 商店陳列設計

大連伊勢町滿銀向

滿蒙工業所

振替大連一三〇九番・電七九六八番

家具 裝飾 敷物 漆器

渡邊洋行

大連市信濃町（市場表門前） 電話八八三七番

ゼットの一滴 南京虫軍全滅

淡き香りの明るさよ！

カテイフード の懐しさ

君知るや

レモン花咲く南國の
淡き香りの明るさよ
カテイフードの懐しさ
日に幾度と肌にして
うららかになりぬ
わが身もこころも

活版 石版 諸印刷 製本

滿日社印刷所

獨逸生ビールが參りました

ロシヤ レストラン

餅は…餅屋へ

煖房 衛生 工事の御用命は

高石商會

清酒 白鶴

右に白鶴 左にうちわ 夏も涼しく健やかに

産婦人科

婦人の病は婦人の手で

永井清子

永井婦人醫院

安田保險經營 海上 火災 保險 代理店

國際運輸部

沿線各地の御用命は最寄店所へ

大連市山縣通 電話三五一番

星ケ浦公園内の櫻 枯死の危機に瀕す

いよく猛威を振ふ毛虫群に 失はれゆく行樂の花

[illegible] 人の眼を慰める唯一のものは、日曜祭日を利用した一日の [illegible] し得る唯一のものである。殊に櫻樹等は最も市民の寶ともす [illegible] から奪はれやうとしてゐる。[illegible] では老虎灘、星ケ浦まで被害 [illegible] 市内のものは今の處大した被害 [illegible] く一葉の青葉を止めてないも [illegible] が禍ひになつたものなどが、青 [illegible]

心配する程のことはない 滿鐵當局の談

右について星ケ浦公園の經營者たる滿鐵社會施設係では語る

櫻の害虫についてはそれ程心配する程のことはありません、現在やつてゐる驅除劑や虫取りで充分だと思ひます、松の方は實に困つたものだ松毛虫、赤ダニ [illegible]

驅除手遅れ 手當如何によつては或は全滅を免れまい

[illegible]

ジョンソン孃

ジョンソン孃はモスクワ夏期時間本日午前十時イルクーツク着陸同十時半直にスーエルドロスクに向つて同地を出發した

ツエ伯號到着

【ペルナンブコ一日發】乘客と多數の郵便物を搭載し二十九日夜フリードリヒスハーフエンを出發したツエ伯號はブラジル東部時間一日午後五時十八分目的地に到着した

我學生機歡迎

【ローマ一日發】栗村、熊川兩君に對するフアシスト學生聯盟の歡迎會は一日擧行され日伊學生の美しい交驩が行はれた

又減る大連名物 小崗子泰公街一帶の暗娼窟 警察の英斷で一掃

大連の一名物であつて小崗子署の癌とまで言はれて居る小崗子泰公街、西崗街一帶の暗娼窟は從來歷代の小崗子署長はこれが掃滅を計畫せるが何れも失敗し今日に至つて居るので現三浦署長は着任以來徹底的にこの際暗娼窟の改善に努めんとしかれて調査中であつたがいよく同署で大英斷をもつて近くこれ等暗娼窟を料理店と見做し公許した上暗娼は全部傭婦として取締る方針のもとに目下關東廳に對しお伺ひ中であるが若しこれが關東廳に許可されるとなれば大連名物の暗娼窟も近く無くなることゝなる

自動車賃値下げ 結局實現か 當局は全會一致期待

大連自動車組合伊藤組合長外部七名は二日關東廳に出廳、有田保安課長と會見の上運轉來同組合の大問題として協議中であつた賃金値下げ及び現金制實施に關する協議の結果をもたらしたが、組合内の該問題に對する意向は關東廳當局の態度を可とする者現行五十錢の斷行を主張する者其意見まちくにして未だ決定に至らず辛うじて多數決に依つて關東廳の意嚮通り四十錢の現金制度を實行せんさいふ狀態であるが保安課當局としては料金問題の如き元來が組合全會一致に非ざれば實行の成果をあげることは困難であるといふので更に組合側の再協議を要求して突張つたので、組合幹部は席上直に協議會を開き各自改めて意見を開陳し一致點を見出すことに努めたが、大勢はやはり四十錢現金制に決定すべき模樣であつた

又復漢口に 颱風襲來

【漢口二日發】今曉二時俄然颱風襲來し五時頃より雨となり支那街方面の家屋倒潰流失したもの多數あり家を失ひ職を失つた數十萬の罹難民は雨と風に惱まされ慘狀目も當てられぬものがある

水害救濟公債

【上海二日發】水害救濟公債一千萬元發行に對し立法院は一億三千萬元に修正し財政部と交渉中なる

コレラ豫防 注射始まる

海に關係あるもの約四千名の虎疫豫防注射が二日より六日迄に亘り水上署において港務局醫師の手で行はれる事となつた、水上行商組合員碇泊中の諸船舶乘組員待合所接客業者等々……滿鐵側の埠頭に一歩も入れるなと大童である【寫眞は水上署の豫防注射】

（寫眞）碼頭ビル五階における豫防注射場と呼應して虎疫を一歩も入れるなと大童である

珍名村

珍姓名も可なりあるものだが、兵庫縣赤穗郡尾崎村は八百二十戸しかないが其中に珍苗字が頗る多い。其中で目立つのを抜書する。洗場（アライバ）干飯（ホシメシ）突々（トツトツ）間鍋（カンナベ）妻有（ツマアリ）初治（ウイジ）熊取（クマトリ）錢山（セニヤマ）下稚愈（シモガイ）瓢（ヒヨウ）頭巾（ズキン）弓張（ユミハリ）等。此近くの新濱村にも蛤（ハマグリ）味淋（ミリン）獅子舞（シシマイ）十七（ヂウヒチ）八卷（ハチマキ）髮元（カミモト）などの珍姓がある。此邊の家號は殊に珍妙を極めガツタリヤ小使屋、オ、カミヤ、オニトリヤ（コタリヤ、ヒヤメシヤ、クロンボヤなど頗る振つたものが多い。

日本先生上當

近頃のハルビンの新聞に某日本人が露國の美人局のために二百圓捲き上げられた記事がある、話しは珍しいことではないが、其大標題に「一幕國際性的仙人跳」とあるのはよいとして「急色兒日本先生居然上當」とあるのが妙だ。

螟と林檎

螟は林檎の大敵である。林檎の新梢全部を枯らし翌年新しい枝が出ない各果樹園では毎年多額の金を出して螟の捕獲に努めて居る。

教員の俸給未拂

茨城縣では町村稅滯納の教員公吏が激増するので調査すると俸給の未拂に原因するものであつた、小學教員俸給未拂町村二十二件二百九十五名未拂額一萬七千三百三十四圓、一ケ月から三ケ月以上未拂がある、實業學校教員では十一件三十六名一千二百三十九圓、公吏では二十件百五十名四千六百八十圓五十錢で之れも一ケ月から四五ケ月未拂のものがある。

安南に漢字無し

安南では一八八五年佛領になつてから熱心にローマ字を鼓吹したので此の頃では殆ど全部にローマ字が使用され教科書新聞雜誌等も皆ローマ字になつた。言語は支那語ではないが文字は以前には支那文字であつたのだ。之れは安南人の[illegible]文化政策であるが、支那側では排支的植民政策だとして居る。併し公平に見れば煩瑣な漢字の責苦から免れた事は安南人の幸福だと云つてよからう。

露國の大食堂

ソビエット政府では三年内に二億ルーブルを投じて一大公共食堂を作る筈になつて居る。現在の公共食堂は大人八百八十萬人、未成年者三百萬人に食事を與へて居るが、此外に勞働者專用の大公共食堂を設ける追々には學生勞働者の全部に給食する方針だといふ事である。

赤十字慰問使

が、國府内部の輿論は八千萬元の公債發行をなさんとの説有力となり八千萬元公債實現せんとする形勢となつた、なほ蔣介石氏は個人として白米三千石を寄附した

【東京特電二日發】民國水害に對して救援方法を協議中の日本赤十字社にては今日理事會を開き三萬元を見舞金として贈ることに決定し慰問使として救護課長高、高氏を選任四日出發の豫定

好運の手紙で寄附金を募集

【上海二日發】外支義賑會は例の好運の手紙を利用して水災寄附金を募集する事となり昨日から開始した、此の珍趣向は手紙を受けたら一元寄附し十枚手紙を出せと書いてある

滿鐵の鐵道技術 支那に進出 支那鐵道の機關車製造

鐵道運輸材料の製造及び修繕工場として最も設備の完全した大連鐵道工場の技術が歐米各國を凌駕して南支那に進出した話――南京政府の鐵道當局者は多く米國出身である爲めに鐵道材料は從來大部分米國に注文してゐたが最近之等專門家が續々日本鐵道工場を視察するに及んで日本の技術が寧ろ歐米各國よりも優つてゐるのに注目し出した矢先、昨年南京政府鐵道部購料委員會が膠濟鐵道の機關車四輛を競爭入札に附したので大連鐵道工場も進んで入札に應じ各國の製造會社を壓倒して落札、本年二月九日南京政府との間に契約成立し九月一日奉天驛經由膠濟鐵路局四方工場に引渡した、右機關車は最新型たる二、八、二式「ミカド」型で從來の何れの型よりも優秀なものである、材料はすべて日本製品を用ひ試運轉の結果は最も好成績を示した、然もその製造能力は僅か五ケ月と云ふ新レコードを作り大連鐵道工場の優秀な技術を裏書した、尚同工場は從來東北方面の各鐵道局からは機關車貨車の注文を受たが南支那への供給は今回が初めてゞ今後も餘裕あり次第支那全國的に製造並に修繕の求めに應ずると、因に大連工場が平漢鐵路局から委囑された機關車十八輛は奉天にて引受けた終り一ケ月六輛宛のスピードで修繕を終る豫定にて既に六輛は大連に廻送されて來た【寫眞は膠濟線に引渡した二、八、二式ミカド機關車】

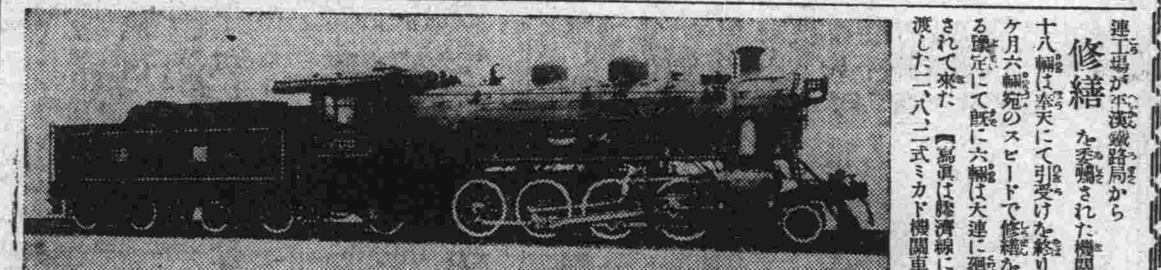

丁抹體操實演大會 きのふ奉天で擧行 雨中に觀衆會場を埋む

ニールスブツク氏の體操實演大會は二日午後二時より奉天國際グラウンドで開催、一行を迎へる觀衆はそぼ降る雨をおかして定刻全小學、中學校、女學校生徒、教諭、教授其他各學校教員メンスタンドを埋め

會場入口には各國國旗がひるがへりマイクロホンの設備に依り場内の放送は次から次へと行はれ準備萬端整ひ、一行は二時十分來場國旗を先頭に水色のユニフオームで身を輕快に纏ふた男女は國歌を唱へつゝ入場式を行つた、この時觀衆より萬雷の拍手起り轟然たるものがあつた一行は中央に整列し先づデンマークの國旗掲揚式國歌齊唱裡に行はれ續いて奉天高女生に依り君ケ代齊唱裡に日本國旗が嚴かに掲揚され場内は咳一つ聞こえず莊嚴そのものであつた、小倉地方課長の歡迎の辭に對しニールスブツク氏の

答辭　ありそれより基本體操がニールスブツク氏の號令に基づいて行はれた、その輕快なる體操と妙技に觀衆は何れも恍惚とし賞讃せざるものは無かつた。時餘、氏が終つて男子の同樣な基本體操と新種を實演した、その時降雨益々加はつたので三時四十分頃盛況裡に終了した【奉天電話】

藝酌婦保護方針 依然變へられぬ 料理業聯合會代表の陳情に 有田保安課長語る

全滿料理業聯合會代表者數名は二日午前十一時關東廳に有田保安課長を訪れ過日同會で申し合せたる抱妓問題即ち抱主の[illegible]收入歩合の引上等に關する陳情書を提出屢々現下不況時に於ける料理店側の苦惱を訴へて引取つたが右に關し有田保安課長は語る

不景氣だから抱へ藝、酌婦の利益を減らし抱へ主の利益をはかるといふのはいくら物價下落とかれ、折柄でも少し虫がよ過ぎはせぬかは當局が抱妓保護か放任かの二途その一を選ぶことにあると思ふが、滿洲の如きは内地とは聊か事情も違つてゐるので茲ではやはり現在通り抱妓保護の方針で進むのが至當だと思ふ、併し取締命令なども時代に依つて運用宜しくせねばならぬことはこれ又當然であるので陳情の筋に對しては今後抱主抱妓の關係がどんな程度にあるか調査する積りであるが、方針は同じで陳情者の間には抱妓の手當は稼業勉勵の意味になんて言つてゐた者もあつたが大變な間違ひである

大平町の 强盜捕る

一月廿四日大平町六番地雜貨商小傅家方へ拳銃を持つて押入り小洋五十元大洋十圓金票八圓を强奪逃走した犯人について大連署で搜査中の處一日夜一味三名を逮捕するに至つた、犯人は市内東山町二十九番地李明河（三〇）共犯者宮玉峰（二二）…[illegible]（二七）で取調べの結果一月二十二日久方町二宮大藏方に押入り拳銃、大洋八十六元、小洋十圓金票五圓を强奪した犯人も一味の所爲であることが判明した

井戸に墜ちて死亡

二日午前十一時四十分市内明治町二番地昇源油房内の裏井戸に支那人死體が浮つてゐるのを發見、大連署から吉富警部補、香取警醫師など急行檢視の結果誤つて墜落死亡したものと判つた

飛降自殺青年の死體引取

一日午後五時ごろ老虎灘燈臺中灣の斷崖から飛び降り無殘の自殺を遂げた東京藥學專門學校生徒渡邊光雄（二二）の身元に就き大連署から原籍三重縣一志郡中川村警察署に照會中、同村渡邊季次郎の長男たる旨二日轉返電あり遺骨送附方を依賴して來たが、大連藥劑師組合では死體の引取方を大連署に願出で遺骨は組合の手で親元へ送ることゝなつた

愈々整骨を開業いたしました
右御挨拶申上ます
九月一日
山田行正
若狹町二二二 ミドリ温泉前
電話三七八九

ペルリ提督の手紙 令孫から我國に寄贈

【東京二日發】ペルリ提督直筆の手紙が此の程パリーにある令孫ベリー・ベルモント氏から芳澤大使を通じて寄贈されたので外務省は早速帝室博物館に珍藏する手續きを執つた此の手紙は一千八百三十九年六月十五日當時の海軍大佐ペルリ提督が軍艦に蒸汽機關を附ける事の可否に就てフランスの友人に問合せたものでそれから十四年後の一千八百五十三年日本國中を沸き立たせた黑船もこれによつて當時アメリカで物議の種となつてゐた事が判然する

州内鹽の 内地輸入

九日から拓務省に於て開會さるゝ本邦鹽務會議に出席の爲め關東廳日下殖産課長は松田技師同伴五日朝急行にて陸路朝鮮經由急遽東上することゝなつたが、同會議は本邦鹽業政策の根本を確立する爲め内地及び朝鮮、臺灣、關東州等各地鹽産地關係官並に拓務、農林、商工、大藏各省當局者夫々出席し鹽業政府方針、生産に關する施設、鹽業乃至鹽業經濟關係の連絡統一に關する協議をなすもので、鹽業に關する本邦最初の大會議で政府の諮問、各生産地よりの協議題も夫々提案を見る筈であるが、關東廳よりは主として近年常に生産過剩に惱める州産鹽の内地食料鹽乃至工業用鹽として輸入增加を要求し朝鮮に對しても同樣靑島鹽の如き品質惡き鹽を廢し本州産鹽の輸入增加を提議する由である、日下課長は會議後も滯京して近時の州内外に於ける中國の不當課税問題關稅問題の善後策に關し外務、商工、拓務各省と協議し又先年來の懸案となれる滿洲に於ける商工會議所令競馬令等につき法制局に説明督促して實施の促進をはかり月末頃歸任の筈である

滿鐵社友會員 消費組合加入

滿鐵社員中職制改正に依る淘汰或は自發的退職等に依り滿鐵の職を離れる勇退社員は年々可なりの多數に上つてゐるが滿鐵社員は在社中は共濟規程や消費組合制度に依つて凡ゆる便宜を得てゐるにも拘らず一度退職すればチリぐとなつて何等社會的團結を爲さなかつたが今度社友會支部が出來て在滿滿鐵退職者の團體が形成されたのでこの機會に社友會員を消費組合員として加入せしめてはとの聲が社員側から起り今月の幹事會に附議することゝなつた

羽根フトン專門
勝山洋行
連鎖街京極
電三二二八番

沙河口に 二人組强盜

二日午後八時ごろ沙河口仲町一三五蠻衣鏡方へ主人の留守中に二人連れの支那人が主人から手紙たことづかつたと稱して入り來り同家の妻女傅氏に渡して傅氏がこれを開封して中には何もないことを知るや二人の男は直に同妻女及び同家の十七歳の娘の兩手を針金で縛り上げ家の中を搜さんとしたが傅氏が大聲をあげたので一物も得ず逃走した、沙河口署では非常召集を行つて搜査中

故一戸大將へ 叙位の御沙汰

【東京二日發】一戸大將逝去の趣き天聽に達し左の如き叙位叙勲の御沙汰ある筈
從二位勳一等 一戸兵衞
敍正二位 授旭日桐花大綬章

安樂椅子

或日のこと十五六歳の少年が加茂サンに紹介された――長患ひの父親を養つてゐる孝行な子供だといふので會つてみると暫く勤めてゐた會社も父の看病で暇を缺ぐので斷られ自分は二三日飯もロクく喰べないが父の藥が買へないのが何より悲しいと聞くも哀れな身の上。

加茂サンすつかり同情して了つて早速飯を喰はせやれ着物だとか米だとか金まで惠んだ末こんな孝行な少年を首にするとは血も涙もない會社だ、俺が一談判してやると持前の男氣を出していきり立つとどうしたことか少年の態度が變つて落着かない。

そこは苦勞人の加茂さんこれはおかしいと思つて早速警察に電話をかけて少年の身元を洗つてみると孝行息子とは眞赤な嘘。

いつもこの手で各方面を荒し廻つてゐる朝鮮人の金といふ不良少年、これを聞いて流石の加茂さんも口あんぐり、賢い不良少年から加茂サンが物にされかけたと云ふ分外な話である。

骨董屋の方外軒さいふよりも市井の消息通として知られてゐる名物男の加茂サンが不良少年に一杯擔がれかけた話。

村田氏嚴父

滿鐵ラグビー部幹事村田實氏嚴父猛氏はかねてより病氣にて郷里鎌倉に於て靜養中、一日午前死去村田氏は三日發はいかる丸で郷里に赴き當分鎌倉二階堂九二〇の自宅に於いて服喪の筈

匿名者の寄附

不況の折柄缺食兒童の多いのを憂へ微力會水魚なる匿名の人が二日大連市役所宛金二圓の同情金を送附して來たがこの人は殆んど毎月二圓乃至三圓づゝ送金して來るので市當局も奇特な行爲として缺食兒童の救濟金に當ててゐる

淺間山又噴火

【長野二日發】淺間山は二日午後一時十七分又復大噴火し屑掛輕井澤附近峰の茶屋附近に親指大の降石があつた

酒造組合總會

關東州酒造組合では來る五日午後一時から大連民政署に總會を開催し役員選擧を行ふと

果樹業者陳情

州内中國人果樹業者數名は二日關東廳に出廳、三浦内務局長に對し過般創立された本州果樹出荷組合の役員に中國人代表者も加へられたき旨陳情した

水産會議員會

關東州水産會議員會は二日午後一時より關東廳第一應接室に於て開會、舊大連市場會社建物賣却、漁業資金利率値下げ、貸付漁船等に關し協議した

改曆協議會

【東京二日發】國際聯盟の提唱に係る改曆に關する第一回協議會は二日午前十時外務省で開會
一、現行曆制を支持すべきやの可否
二、一ケ月二十八日一年十三ケ月
三、我國獨得の改曆案の有無
につき協議を行ひ小委員會を設置研究する事となつた

わた
大連伊勢町一五番地
日本橋より中丁
土井商店
電四六六八番

汽罐 汽機 附屬 機械 工具 品
バルブ コツク ポンプ、繼手
煖房、給水用品
扇印櫻印商標
チスク型製バルブ
ラセーターバルブ
大阪市西區本田三番町一七
安藤商會
電話西二八二四

五千圓のひろひ物
勸業及復興債券で五千圓以下の當籤金に當籤したのを知らずに受取らぬ金が數百萬圓もあります本報は毎月之等未拂番號及其月の當籤番號を詳載して居ります其他債券・當籤十億法債券利率等有益記事満載！代金一ケ月十五錢半年八十錢一ケ年一圓五十錢（要前金）
東京本郷壹（私書函四號）
振替口座東京一四三番
日本債券月報社

資生堂
コールドクリーム
お顔を一層生々とする皮膚榮養の脂肪性クリーム（五十錢・一圓）
東京銀座 資生堂

吉成製版所
細目銅版 亞鉛凸版 寫眞石版
大連監部通四十四番
電話二六九一番

耳の病
家傳……名藥
みみの病で苦む人……
東京府大森町三五一
阿波屋呉服店

清酒澤龜
新荷着
養命酒 ムロあじ 鹽こんぶ やきのり 時雨蛤
お飯の友 是はうまい 昆布の佃煮 やきぐり 松茸 七味 色々せんべい
東京風子謹菓製
日本各地名産・珍物
世界各國酒類・食料品
宅の店
大連大山通
電話代表 五一九九

生徒募集
英語科、速記科、英文タイプライター科、邦文タイプライター科
監部通九六北側裏
英學會
電話四三〇八

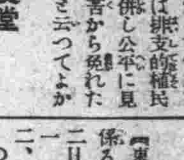

蓄音器の大衆化
從來のゼンマイ式を電氣モーターに改造致します
米國グリーン會社製インダクシヨンモーター
附屬品一式付取付費共 金貳拾五圓
大連伊勢町 谷澤ラジオ電氣
電6662番

民衆的大旅館現はる
宿泊料 最高銀五元五拾仙より、最低一元五拾仙迄、洋式大小各種數十一室あり、洋式風呂、洋式便所の設備もあります
並に設備
大連市須磨町五番地
南方大旅館
電話三二六一番

内科 小兒科 花柳病科
光畑醫院
大連市紀伊町電車通り
電話七〇六四番

美味て安價
金州福神漬
百匁金十錢
製造發賣元 岩崎商店
電話四六四八番

看板
●一般看板●美術工藝の業務擴張
野田蘇南工藝社（野田看板店改）
●伊勢町通●電話代表 五一四八番

ベビー用品 秋の帽子
小供服と水泳用品
滋賀洋行
大連連鎖街中央通
電話二二一〇〇番

福豊東へ
ヒスイ、各種寶石
貴金屬、麻雀
トランプ、陶器
象牙、漆種細工
其他種々
御買求ならば是非定評のある
大連市浪速町十番地（大日活トナリ）
電話八四七九番
御注意

曙の鐘 (37)

倉田潮 作　淺枝次朗 畫

最後の切り札(一)

大山剛太郎は日曜の朝寢の床に眼をさますと、昨夜淺草のOKチャリネでマリアが泊りがけに今日遊びに來ると約束したことを思ひ出した。剛太郎は柔かい羽根蒲團の上でのびをしながら、西洋人形のやうなマリアの顏を思ひ浮べてニヤ〈と笑つてゐた。

「お目ざめなの」

と先程そつと起き出して行つたお冬方のより子が顏だけつくつて着物は寢卷のまゝ寢室に這入つて來た。そして、剛太郎がニヤ〈笑つてゐるのを見ると、彼女もそれに答へてわざと、剛太郎をにらむやうにして笑ひ返した。

剛太郎が昨夜の彼女のことを思ひ出して笑つてゐると思つたからだつた。

「甘いものだ」

マリアのことを考へてゐるのに自分のことを思つてゐると取りちがつて嬌態を演じてゐる此の素人あがりに剛太郎は白い眼を投げた。お冬が初めてこの女を屋敷につれて來た時には、文鎭のやうに堅くスラとしてゐたその姿も、今はゆるみが來てしどけなく崩れてしまつてゐた。しひて今でも美しいといへば、十人並にとゝのつた顏に色が際立つて白く、鼻の右下に小さなほくろが可愛く見えるところをいふのだらうが、それも見あきて平凡になつてしまつた。

「これ、起きようか」

剛太郎がより子に着物を着せて貰つてゐると、下から足音が階段をのぼつて來て、部屋の外から女の聲が聞えた。

「旦那、もう皆來初めたわよ」

「誰が」

「園遊會のサービス・ガールになる人達よ」

と女の聲は諂尼を笑ひにまぎらした。お夏方のお露と云ふ女だつた。

「あゝ、今日打ち合せがあることになつてゐたのか」

と剛太郎は懶つて眉をよせた。毎年九月に知人を招いて、屋敷内で園遊會をすることになつてゐるその度、種々の横濱店に今迄目をかけてやつた女を全部呼び集めてサービス・ガールの代りをさせ、かた〈威勢を人に示すのが毎年の例になつてゐた。今日はその打ち合せの會を屋敷で開く當日だつた。が、マリアが來るとその大勢の女が邪魔になつて困ると彼は思つた。

より子も別の意味で不快な顏をしてゐた。お夏方の露子が非番であるのに部屋に、這入らないまでも、二階に上つて來るのは屋敷の習慣に外れたことだと彼女は思つたのだつた。で、わざと皮肉に

「呼びに來ないでも、今直ぐ行くわ」

「失禮しちやつたわ。へ……」

と、より子の棘のある言葉に、露子は冷笑を送つて階段をおりて行つた。猫のやうな靜かな足音だつた。剛太郎はその足音から圓々と小さく肥つた、媚しようさうな露子の姿を思ひ浮べて微笑した。

一體にお冬のつれて來た女は日本式のやさしい背のスラとした女ばかりだつたが、お夏のつれて來た女は總て體かくのいい、ややモダアンなおきやんばかりだつた。

應接室の窓から中をのぞいて見ると、中は若い女で一杯で、着飾つた着物が花園を見るやうに美しかつた。中には正面の女から順々に左に女の顏を見て行つたが、その列の七八人の女の中、コックにくれてやつた女と社員にやつた女と二人だけしか過去の關係が思ひ出せなかつた。他の女は何時まで仲居と云ふ名目でこの洋館に姿をしてゐたのか、誰の嫁にしてやつたのか、もう總て忘れてゐるのだつた。

しかし、剛太郎は自分との關係を思ひ出さうとするより、かへつて此の女の一群を何うしたら今日のこの家の外に追ひ拂つてしまへるかと考へた。こんな女の群がゐてはマリアと落ちついて話すことも出來はしない。何うしようと考へたが、ふと其の時よいことを思ひついて、彼は忙しくお夏お冬のゐる茶の間に引つかへして來た。そして先づ年上のお冬に

「あの女達に今日外で飯を食はしてやり度いのだが、お前、先に漆古庵にでもつれて行つてくれないか。相談も漆古庵でしよう。俺は少し遅れて行くから」

さう云つたが、お冬は何うした譯か、今日に限つて厭な樣にふつた。

滿日柳壇

『儲け』　高橋月南選

內職で儲けた金を子に送り　大連　實相
時節柄儲け話に氣が動き
ちよび〈と儲けた金で藏が建ち　奉天　佐山いなえ
拳固を貰つたが今日の儲けもの
儲けもの十人並が持參金　旅順　白井櫻巷
官營の看板かけて政府金儲け
儲けたる金で爵位を買ふつもり
儲けては兎角賭性にひつかゝり
べ號の金塊引揚
一と儲け謎の金塊海の底　大連　迹田敏
儲かるの話へ顏の緊張味
少しさといふが儲けたらしい顏
儲け口退職金へ持ちかけゝ
儲かつて話は十年前のこと　大連　水野薫
儲けない內から家を設計し
儲けたかでつかい箕笥一つ殖え
强慾はさう〈儲け取りにがし　旅順　猪俣辰雄
羽織ころ儲け話を持つて寄り
計線を明かに株屋儲ける氣
日雇の儲けは米に直ぐかはり
儲からぬ箸やりくりの高い利子　大連　宇都宮嵐
父ちやんは儲けたらさいふ癖があり
行商は儲けた錢で買ひうけ
人質に馬賊等うんさ儲ける氣

けふの放送

大連 JQAK

九月三日午後七時三十分

▲ニュース
▲華語講座（テキスト第六十二課）滿鐵學務課秩父固太郎
▲箏曲（箏古流山田流）琴福谷秋翁、三味線福谷美以
▲放送時代劇（因果小僧六之助）因果小僧六之助（月形正美）弟分仙吉（伊東猛）六之助の父六左衛門（都筑則次）娘お京（花村千榮子）役人早見庄左衛門（石塚義一）うどん屋甚兵衛（本岡武夫）
▲落語（一枚起請）柳家重次郎
▲ラヂオ體操
▲職業紹介事項
▲料理獻立
▲天氣豫報

東京 JOAK

九月三日午後六時三十分

▲講演（老幼三十萬人を勇躍させたラヂオ體操の會）日本放送協會關東支部常務理事中山龍次▲運動競技（帝國拳鬪會主催拳鬪試合狀況）日比谷新音樂堂より中繼▲（但し雨天の際は次の義太夫に變更）義太夫（義經千本櫻鮓屋の段（大阪より））竹本東廣、三味線豐澤仙平▲連續講談（猿本釜次郎終篇）伊藤痴遊

比無秀優

G.E.電氣冷藏機

GENERAL ELECTRIC Refrigerator

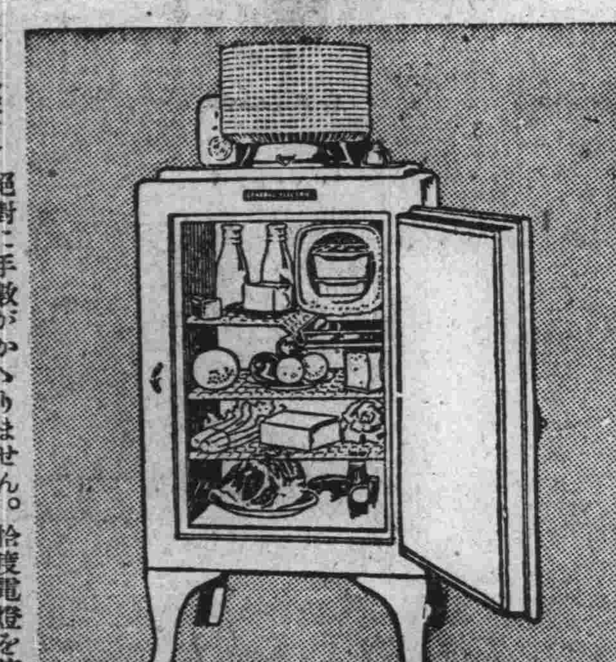

動作完全　運轉靜肅　使用輕便　經費僅少

氷冷藏庫の企圖し得ざる、安全食料貯藏溫度を保ちます。又氷や、アイスクリームを自由に作ることが出來ます。

運轉は極めて靜肅で唯一の騷音もありません。

絕對に手數がかゝりません。恰度電燈を使ふ如く、極めて輕便に使用が出來ます。

機械は手入れも要りません。壽命甚だ永く、經費は驚く程僅少であります。

元入輸　東京電氣株式會社

大連市連鎖街本町通（電話二五五五番）
哈爾濱道裡水道街九（電話四七五五番）

美味佳香の菓子形にて、小兒は勿論何人の嗜好にも適し、消化吸收亦最も容易にして、胃腸を害ふの憂無く、併も諸强壯料の配合に依り其滋養强壯力極めて優秀、用廣般なる理想の肝油製滋養强壯料

日・英・米・佛專賣特許　醫學諸大家實驗推奬

◎肝油ドロップス（みつわ）

化學工業博覽會金牌・進步賞　東京博覽會優良國産賞　帝國發明協會優等賞受領

河合龜太郎創製

ヴイタミンA、D等主要成分の含量極めて濃厚なる新特許濃厚肝油を原料とす（例へば內外普通肝油のヴイタミンA含量は不定を極め、本濃厚肝油は實に其五乃至三十倍の濃度を含有す）

更に燐、カルシウム、鐵、キナ及ヴイタミンB等の强壯料を豐富に含有せり（凡そ、滋養强壯料として其內容の充實せる事、遙かに一般品に越ゆ）

併かも麥芽糖、含窒素物等を加へて完全に乳化を行ひたるを以て、消化吸收最も容易にして、胃腸を害ふの憂ひ無し（肝油の缺點たる嘔氣、消化不良、下痢等胃腸の障害を起し易きを全く除いて、永く連續食用に堪へしむ）

小球形の菓子狀を呈し、美味佳香なるを以て小兒も喜んで食用す（每顆の含量一定せるを以て總て食用に便に、特に肝油の飲辛きに代へて美味佳香なるが故に何人にも適す）

滋養性に富む特殊の皮膜を施したるを以て、變質腐敗の虞れ無し（即ち四年を通ずる理想の滋養料）

一日假りに六顆を採るとして、今回新發賣の極大顆なれば、一日僅かに九錢（每一顆のヴイタミン含量純良肝油二・五瓦に相當せるを以て、六顆は即ち普通肝油十五瓦に相當し、併も其滋養力の大なる同日の談に非ず）

要するに、◎肝油ドロップスは普通肝油の有らゆる缺點を除き得たるのみか、更に許多の特色を加へ、遙かに小量を以て遙かに大なる滋養强壯力を現す。

一般榮養不良、虛弱、貧血、產前產後、精力減退、老衰、神經衰弱、其他特に榮養不良に基く夜盲等の眼病、及び佝僂病の如き骨病、百日咳、腺病質、殊に肋膜炎、肺尖加答兒、其他結核性素質を有する病弱者に對して、種々の直接醫療方法の傍ら、榮養補給を目的とするに最も適當なる滋養强壯料なり

進呈　醫學諸大家の實驗推奬に關する文獻說明書並に見本品

用量、用法、其他の詳細は添附說明書に記載

（價定）五十顆入一瓶一圓二十錢　百廿顆入一瓶二圓二十錢　三百顆入一瓶四圓五十錢（極大顆）

賣捌　藥店・和洋酒食料品店・雜貨店。最寄に品切れの節は本舖より直送す

◎ミツワ石鹼本舖　丸見屋商店

7.40

熊岳城靈泉

世界第一の砂風呂工事實現ど

宿料二割値下斷行

◎養生館…部屋代（お一人様）六十五錢…一圓
◎宿泊料…一泊二食付（同）二圓五十錢…五圓
◎乘車賃…三割引、往復通用十四日間
◎團體…五人以上、五割引

九月一日—向ふ三ケ月間

熊岳城溫泉　電二七番

梶田小兒科醫院

越後町若狹町角　電六七五〇

ピーチスキン

PECH-SKIN BEST SKIN

ピーチスキンは動物質を以て精製された一種のサックで有り、使用感なく、强靱にして十數回の使用に堪ゆる產兒調節と性病豫防用の最高級品なり。

定價　一個　四十錢

全滿著名藥店にあり

無効返金藥

別府溫泉で出來た岩里家の家傳秘藥

岩里　りん病こしけ　別府淋藥

（二日內服効なき時は殘藥引替全部返金す）

服用患者大好評

人迷ぜの賣藥のみ多き中に別府市中濱（岩里天然堂大藥房）發賣のりん藥は古來家傳秘藥にして男女血ウミ・痛・シコケ・淸濁二日で止り連服するも絕對胃腸障害なき名藥であるが同藥は責任ある速効藥にして二日內服効なき時は殘藥引替全部異議なく返金を實行し患者間に大なる安心を得益々好評を博せり急性慢性惡性治らぬ人は七日のまれよ申込次第新品送藥す說明書實驗書治驗の要進呈一ヶクスリ箱の內に無効返金證添付せり

藥價一週分三圓・固恩性用五圓・送料前金無料代引廿三錢

代理店　大連市監部通東雁町角（電話三七一一九）天然堂藥局
專賣店　大連市聖德街四丁目（電話九八七四）大黑屋藥店

糊

スター糊　文化糊　工業用糊　製造元

大連市岩代町一四三　持田商店　電話七〇一三番

內科專門

安富醫院

大連市浪速町四丁目角　電話五五〇〇番

乳兒・幼兒・專門

大連市信濃町電車通中程

幡井醫院

電話四八五九番

質屋の活躍

簡便なる金融機關

入質の場合は若狹屋へ―不用品なく御進見ぶ共特別高價に買受けます

營業の特色　貸出勉强　保管確實　秘密嚴守

大連二葉町四ノ五八　若狹屋質店　電話六八三四番

大連市西廣場西入る電車通

池田小兒科專門醫院

池田嘉一郎　電話六三六五番

大連南山麓柳町三二（共榮住宅電車停留所前）電話七九八七番

永原小兒科醫院

清腦新劑

頭痛最効藥　チエヤー

生產より消費の

青島牛肉罐詰めいぢ煮
ハムとソーセーヂ
スモークンタン
スモークンソーセーヂ
御家庭と野外に好適

明治洋行　連鎖街　電話一九二二二・二九二二二

美味滋養の强壯飲料

◎ミツワ規那鐵葡萄酒（みつわきなてつぶだうしゆ）

第二回化學工業博覽會銀牌　國產振興東京博覽會優良國產賞牌受

强壯補血興奮作用卓絕　香味色佳良滋養力偉大

定價一壜金二圓（內地以外は稅運賃を加ふ）

◎ミツワ規那鐵葡萄酒は、小店經營朝鮮浦項ミツワ農場葡萄園產なる芳醇無比の天然產葡萄酒を基礎とし、之に强壯料規那並に鐵を特殊の操作を以て配合し周到なる用意の下に精製せるものなるが故に完全なる吸收性と同化性とを併有し、規那、鐵及葡萄酒の滋養强壯力を遺憾なく發揮すると同時に、天然の佳香美味を具へ、何人の嗜好にも適する優秀無比の滋養的飲料なり。

▼如斯人は榮養補給の目的を以て滋養料として◎ミツワ規那鐵葡萄酒を用ひらるべし▲

一、貧血して居る人
一、榮養の不足なる人
一、顏色蒼褪め艷の無い人
一、生來虛弱なる人
一、是と云ふ病は無くても何となく弱い人
一、精力が減り元氣の無い人
一、腺病（瘰癧）に罹つて居る人
一、肺結核や腸結核其他結核性の病にて發熱の永く續いて居る人
一、手足が冷えて寢つかれぬやうな纎弱い人
一、瘦削けて居る人
一、食餌の進まぬ人
一、產後や病後の衰弱を早く恢復したい人
一、勉强又は勞働で疲れた人
一、老衰して居る人
一、神經衰弱に罹つて居る人
一、ヒステリー、俗に謂ふ血の道に襲はれて居る人

賣捌　藥店・和洋酒食料品店・雜貨店

萬一御近所に品切の節は本舖より直送す（郵券代用三圓以下よろし）

◎ミツワ石鹼本舖（東京市下谷區二長町營業所　振替貯金口座東京七一〇番　電話下谷(83)一一〇一—五）丸見屋商店

代理店　大連市浪速町百四十七番地　寶醫株式會社大連支店

8・43

超急速強壯劑　ラボカ

……有機……ラボカの效果を奏するもので……一層此の事を明白るが……レイン共物について……

ラボカの成分

生活體細胞の核の主成分ヌクレインを抽出製劑せるラボカはヌクレイン酸鐵、滿俺、グリセロ燐酸カルシウム、弗化カルシウム、ヴイタミンA.B.C.D.E.を多量に含有し且その消化吸收を容易ならしめる爲め紫外線放射能を存有せしめたり。

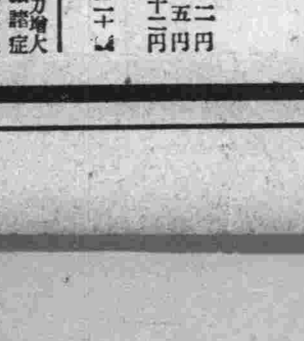

見よ!! この榮養價

ラボカ十瓦は
ヒレ肉　五百瓦
卵黄　十五個
牛乳　一升五合
小麥粉　四キロ瓦
に匹敵す

ラボカは美味佳香あり婦人・小兒も服用容易（文献說明書呈）

定價
粉末ラボカ　一二〇瓦入　金二円
三六〇瓦入　金五円
一キロ瓦入　金十二円
錠劑　五十錠入金一円二十錢

老人の……老衰豫防、抵抗力增大、血壓降下、心臟諸症
壯年の……胃腸障害、性慾減退、神經衰弱、不眠症
婦人の……ヒステリー、結核諸症、妊娠前後、乳汁增加
小兒の……疲勞虛弱、骨質强化、成長促進、體力增加、消化整調、血液增加

全滿ラボカ販賣聯盟藥店にあり

東洋一手發賣元　東京　小菅商會藥品部
滿洲總代理店　大連　日本賣藥會社支店

健康は手近に

病弱を嘆き、體力の虛弱を苦惱する前に諸君は先づ理智に依つて藥品を撰擇せねばならない。徒に誇大な宣傳に、安價な粗藥に迷ふ事は決して賢明と云へない、純正ヌクレイン製劑として世界の醫藥界に革命的聲價を專にするラボカはその豐富なる各種成分の綜合作用によつて細胞の新陳代謝を行ひ常に肉体の疲勞衰弱を防止し根本的に體力を强化回春すると共に各種の疾病を急速的確に治癒、豫防するのみ、健康は諸君の最も手近にある。只理智の決斷あるのみ。

(日刊)(明治卅八年十二月十五日 第三種郵便物認可)

昭和六年九月三日　滿洲日報　(木曜日)　第九千五百號　(一)

滿洲日報

夕刊　九月二日

久保田製版所
細目銅版・亞鉛凸版
二色・三色版
寫眞石版
武藏町六六
電八六三一

重大時局に際して憂國の至情を顯揚せよ
帝國在鄕軍人會、全國分會に訓示

【東京特電二日發】「中村大尉虐殺事件に關する日本の抗議を一蹴せよ」との張學良氏の意思表示は王外交部長側近者より漏れて日本内地に傳はり、最近水災に同情しをる日本國民の感情を甚だしく刺戟した、これより先、對支問題、軍縮問題に關し極度に緊張してゐる帝國在鄕軍人會においては一日附を以て會長鈴木大將署名の下に左記の訓示を全國の在鄕軍人分會に發送したが、之により民間の輿論を喚起せんとするものである

帝國内外の情勢は頗る寒心に堪へざるもの多し、接壤の隣邦動もすれば國際信誼を無視し、**滿蒙に遺憾事の頻發を見る如き、顧みて先輩流血の偉業に對し眞に感慨措く能はざるものあり**、國民眞に帝國の將來と東洋の平和とに自覺するところあらば、眼を廣く海外、就中帝國の環境に放ち危機能く未だ迫らざるに先立ち擧國一致、國防の完備を計り、自ら待つ有るを賴むべき時にあらずや、凡そ國際間の危機を釀し平和の攪亂せらるるに至るは、正に正義を支持すべき實備の缺陷あるに依る、**比隣諸國の國情と兵備とを闡明するなく、徒に皮相の平和に**陶醉するもの多きは、畢竟適確なる國防思想を缺くが爲にして、國家の不幸これに過ぐるものなし、近く國際聯盟軍縮本會議を迎へんとするに當り、人心の弛緩今日の如くんば帝國の國際的地位は轉た危惧にたへざるものあり、この重大時局に面し(略)所信を確固にし、次いで廣くこれを全國民に及ぼさざる可らず、諸君はよろしく政黨政派を超越し醇乎たる憂國の至情に出發し正々堂々國家の干城國民の中堅たるの實を顯揚せんことを期す【寫眞は鈴木大將】

軍制改革案決定
政府は主義において承認
きのふ三相會議で

【東京二日發】一日閣議散會後首相官邸で行はれた軍制改革に關する最初の若槻首相、井上藏相、南陸相の三相會議において最後的政治的交渉を行つた結果民政黨の十大政綱に基く軍制改革による積極的軍事費節約を緩和し之に對し陸軍は諸改革の着手年度、繼續年限年度割において能ふ限り政府の希望を容れる事を根本として結局**政府は陸軍の軍制改革原案(滿鮮師團移駐問題を含む)を主義において承認**するに決し、その具體的交渉は陸、藏兩相間の事務的協議に委任する事となつた、斯くて前後三ケ年に亘り迂餘曲折を經た軍制改革問題も一段落の形となつた譯であるが、本問題の眞の解決は今後の事務交渉にあり財政難の折柄前途なほ樂觀を許さぬ樣である

町田江木兩相首相と會見

【東京二日發】町田農相は二日午前九時二十分江木鐵相は同五十分

滿洲師團常置
八年度より二ケ年計畫

【東京特電二日發】軍制改革實施の着手年度、完成年度に關しては過般の陸軍三長官會議並に非公式軍事參議會議決定による陸軍側要求は

一、新裝備(火力裝備、機械化裝備、科學戰裝備、航空部隊充實等)充實は昭和七年度より着手し三年乃至七年計畫

一、内地師團の朝鮮移駐は七年度より着手し四ケ年計畫とする

一、滿洲駐剳師團を常置師團とするのは八年四月の交代時期より二ケ年計畫とする

といふのであつて今回の改革案を實施するために兵員約二萬、馬匹約四千を整理減少することにより約八百萬圓を捻出して編成の改變によつて動く全額約千五百萬圓と合し合計約二千三百萬圓を以て之が經費に當てんとするものである

省廢合中止
廿日頃形式的に決定

【東京二日發】江木鐵相の歸京と共に安達、井上三相の會見は一日閣議散會後行はれる豫定であつたが、閣内、黨内の形勢を察知し中止されたが、川崎幹事長は一日午後四時二十分赤坂の私邸に江木鐵相を訪問、省廢合問題は井上藏相の主張に對して安達内相は反對の意見を持ち閣僚も亦同樣の態度を取り黨内にも之に和する者の多い狀態である、去る廿九日の經濟會議の中止も亦此等の事態に鑑みて更に紛糾を惹起する事は避けたい爲めであつた、若槻首相としてもこの狀態の下においては廢合斷行は困難であるとの見解を持つてゐる模樣であると鐵相不在中における閣内、黨内の意向を詳細報告之に對し鐵相は廢合は行政整理案中の一であり立案者として之を主張するが之のみを直に解決すべしといふのではない、財政整理案の作成を待ち之と照らし合せた上で決定すれば可いと思ふ、それ迄は安達、井上兩相と特に會見する必要もなし關係閣僚との會議もいらぬと答へた、卽ち鐵相は從來廢合斷行を強硬に主張し來たのであるが山崎書記官長より閣内の狀況と首相の意見を聽取するに及んで廢合至難の點を察知するに至つたものでこの際事實上省廢合問題は取消したものと見て差支へないのである、從つて之に關し三相又は五相會議も行はれず行政整理準備委員會も當分休會、行政審議會も次回開期未定となつた譯で廢合中止の形式的決定は九月二十日過ぎとなるであらう

江木鐵相病狀

【東京二日發】江木鐵相は今後は毎週金曜迄鎌倉で靜養しその他は毎日半日位登廳する豫定である、尚鐵相は全快迄なほ二、三ケ月を要すべく來議會迄には全く恢復の見込である

農林審議會の官制

【東京二日發】農林省内に新設する農林審議會は委員の人選に手間取り延び/\になつてゐたが大體目鼻がついたので四日の閣議に官制を附議公布の上委員を任命し本月末第一回を開く方針である

第三インターの密使捕はる
東洋赤化の指令携帶

【上海二日發】曩に上海で逮捕された國籍不明の外人ヌーラン夫妻はその後南京にて取調べを受けてゐたが取調べの結果兩名は日本、支那、印度等東洋各國赤化計畫に關する第三インターナショナルの秘密文書六百を發見外交部ではこれを全部翻譯に着手數日中に公表する事となつた、ロシア語で書いた秘密文書中には日本共産黨に對する指令數通もあり右發表は各方面で注目してゐる

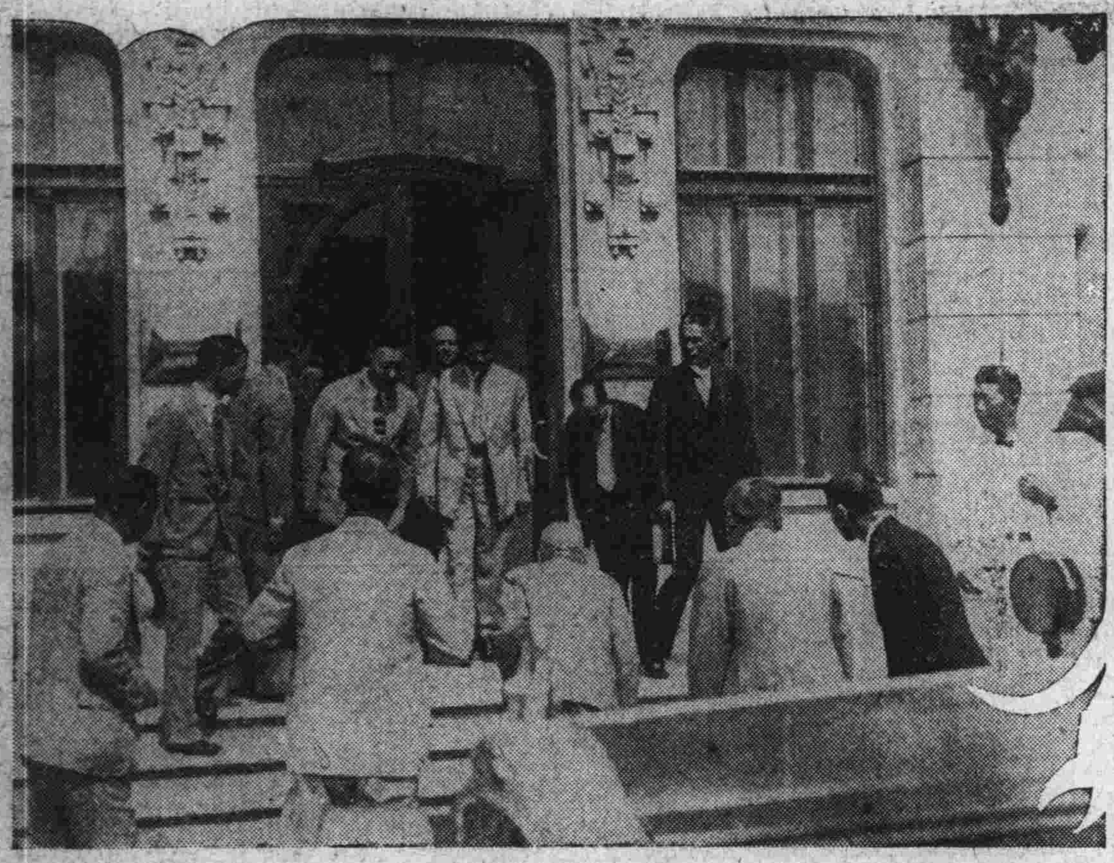

東支理事會訪問の滿鐵正副總裁

内田滿鐵總裁一行は三十一日午前十一時ハルビン新市街の東支理事會を訪問しクヅネツオフ、ダニレフスキー、バンドラー、李紹元、張紹氏等と理事と會見、就任挨拶を述べるとともに今次の巡視に對する東支鐵道の好意を深く感謝するところあつた(寫眞は東支各理事の見送をうけて退出する一行)

若槻首相を訪ひ省廢合問題その他を懇談した

檢査員逮捕の第二次抗議

【上海特電二日發】我海軍の反日會檢査員逮捕事件に關し市政府では飜に陳謝、賠償、保障を要求して橫車を押し我總領事に抗議を提出し日本側から之に反駁的回答を發したが市政府では日本側の回答は要領を得ずと爲し更に第二次抗議を提出するに決定し兪秘書長の手許で起草を終り張市長閲讀後一日午後發出の手續を執つた、内容は大體第一次抗議と同樣といはる

……て……動

のルデイ管理局長は浦鹽に避暑中の處一日歸哈した

社員會幹事會で協議
消費組合の日用品値下も叫ぶ

滿鐵社員は住宅料値下げを始め減俸減給にて事實上收入の三割餘を減じ生活費に大影響を及ぼしてゐるが一般物價が下落してゐるにも拘らず市中の家賃が値下げされないのは不都合だとあつて滿鐵社員が結束して一齊に **一般家賃** 値下運動を近く起すこととなつた、滿鐵社員の散宿料は常に大連を始め全沿線に亘つて一般家賃のバロメーターとなつてゐるのでその成行は大いに注目されてゐるが個々の運動は却て效果なしとて近く開催する本月の社員會幹事會に附議し略二割乃至三割見當を目標として具體的運動方法を決定し愈々積極的に乘出すことゝなつた、右幹事會においては家賃値下運動の外に **消費組合** の日常品賣價引下げを決議する筈であるが現在の賣價は普通品のストックが多いためにその金利を日常品に割掛けてゐるので時節柄この矛盾を改め日常品の卽時値下げを慫慂するこ

營口水電專務辭意
滿鐵は留任希望

滿鐵傍系會社の營口水道電氣會社專務加賀懋二氏は家庭上の都合で最近辭意を漏らしてゐるが滿鐵監理部にては同會社が日支合辦であるため支那側の誤解を恐れ此際加賀專務の勇退を希望せず寧ろ慰留してゐるほどであるが加賀氏の辭意は相當堅固なものがあるので支那側との諒解が成立すれば加賀氏は圓滿辭職しその後任には現商事部次長小川逸郎氏が推されるのではないかと觀られてゐる、また撫順炭販賣會社事務については監理部において未だ何等考慮してゐない模樣である、之に就いて竹中監理部長は語る

營口水電專務の更迭はこちらで何も考へてゐない、先に色々な風評が飛んだので中國側に誤解を生じたやうだが加賀專務が辭意を漏らしてゐるのを引止めてゐるやうな次第だ、若し加賀專務が辭意を翻さず中國側も之に諒解を與ふれば圓滿辭任することになるかも知れない、さうなれば後任は滿鐵社内から出すことにならう、撫順炭販賣專務の更迭は滿鐵の一存では行かぬ、若し更迭するとしても取引の關係上早急には行かぬが今のところ未だ何も考へてゐない

天津佛租界回收
外交部の交渉開始要求に
フランスは回答せず

【南京特電二日發】曩に照會を發した外交部は天津佛租界回收に關する交渉開始方をフランス公使に催促中だがフランス側は何等の回答を與へない

大連管内會長選任

大連民政署管内十一會中九會は會長の任期滿了につき九月一日附左の通り關東長官より選任あり同時に會の諮問機關たる協議會員および屯長の總改選も行はれ辛島民政署長より夫々選任あつた

▲老虎灘會長廣海捨藏▲西山會長周元懋▲嶺前會長郭義方▲大連灣會長夏尊美▲革鎭堡會長范先英▲海猫屯會長王浩然▲徐溝會長劉金銘▲周水子會長王復謌▲南關嶺會長龐永慶

因に右の中龐永慶氏を除くほかは全部重任であると

朝鮮總督府の赤字補塡豫算案
歲入減見積二千餘萬圓

【京城特電一日發】朝鮮總督府財務局に於ては六年度赤字補塡のため實行豫算編成中であつたが愈々總督の決裁を得て決定を見たので三十一日林財務局長は記者團と會見歲入減見積り額且に節約額につき左の如く發表した

本年度歲入減收見積額二千三百二十二萬九千餘圓

内譯

▲鐵道局　千四百五十八萬圓
▲專賣局　三百七十一萬圓
▲遞信局　九十萬圓
▲租税收入　二百九十七萬餘圓
内關税百八十一萬圓、印紙税百十六萬餘圓
▲森林收入　五十八萬餘圓
▲其他　五十萬圓

なほ鐵道局減收見積り中には從來鐵道用品として百三十萬圓を支給してゐたがその内三十萬圓を取止め百萬圓となつたので三十萬圓は浮き出すこととなり **實質上** の歲入減收見積額は二千二百九十三萬九千圓となる譯である、これに對する歲出節約額は二千二百九十六萬餘圓

内譯

▲事業官廳における歲入減に伴ふ當然歲出減は五百九十五萬圓
▲事業官廳に於ける特別歲出節約額は六百九萬餘圓
▲一般官廳、事業官廳に亘る一般的節約額は七百四十四萬圓
▲繼續事業繰延による額は二百八十七萬餘圓
▲官吏減俸による剩餘金六十萬圓

以上の如く歲入減收見積り額二千二百九十三萬九千圓、歲出節約額二千二百九十六萬餘圓であるが、その結果約二萬圓が節約によつて剩餘金として浮ぶことになる、尚節約中の事業官廳(鐵道、遞信、專賣)及一般官廳に見る節約額は七百四十四萬餘圓の內物件費、賠償、旅費は一割五分を減じたものである、但し特殊なるもの卽ち

補助費 巡査被服費、機密費等は一割を控出したもので、鐵道、專賣、山林、遞信等の事業官廳における歲入減見積り額は

▲鐵道局歲入減見積千四百五十八萬圓、節約額千六十九萬圓、用品支給取扱三十萬圓、節約總額一千九十九萬餘圓
▲專賣局歲入減見積額三百七十一萬餘圓、節約額四百五十九萬圓
▲山林部歲入減見積五十八萬餘圓節約額八十四萬四千餘圓
▲遞信局歲入減見積九十萬圓、節約額八十四萬四千圓

意志表示

此夏、私は各地方の若い女性たちと、多く接近する機會を持つた。その人たちは、みな潑剌とした若さにみちあふれてゐたけれども、多勢の中で、誰でも、思ふことを述べるといふ機會を與へられてゐて、彼女たちは、沈默してゐるのが多かつた。

はりなく、そのまゝに表現することが、いまでは若い女性の間にも、幾分、自由になつて居ると思つて居たが、地方によつては、相當に嚴格な、女學校教育の影響か、それとも、人中で物を言ふのは生意氣だと、あさからの批評を恐れてか、さも角、若いキマリの惡さか、又は單に女性が、發言する勇氣が、思ひの外に稀薄なことを驚いたのである。

白を白といふことに何の奇もない。白いものを白いと思つて居ればそれでいゝではないかといふのが在來の日本女性の與へられて來た、ふんで來た途である。

それをのりこえて、白いものは白い、と云ひ切ることだけにすら、女性には勇氣が要るのだ。思ひ切つて、因襲的なキマリの惡さを忍ばなければ、白を白とさへ云ひ得ないのだ。

まして、他人が、白を黑と云つて居る場合に、いゝえ、それは白です、と自分の意志表示をすることを、昔から生意氣、出過ぎ、とさげすまれて來たのだから、この意志表示の第一歩者「女性」は、まづ白を白と云ひ切る練習からしてはじめなければならない。

女性の意志表示の拙劣さは、これを一家庭にして見れば、新舊思想の衝突をかもし、單に自分の感情に走つて、ものをいふヒステリー的傾向を助長し、男性との心持の距離を大きくする。女學校の先生や、校長などがよほどさばけて、生徒の意志表示に、表裏なからしめて無邪氣に、思ふまゝを云ひ表せるやうに、少くとも現在のやうに、其妨害をして居る傾きは、一刻も早くとりさつてしまはなければなるまい。(一九三一、八)

班禪ラマ近く歸奉

【ハルビン特電二日發】呼倫貝爾青年黨員に狙はれて居る班禪喇嘛は支那側の嚴重な警戒裡に二十九日甘珠爾廟參拜を終へてハイラルに歸つた、なほ同喇嘛は近くシンヘンプリヤード廟に參拜したのち九月廿六、七日歸奉の豫定だが支那側はなほ警戒を緩めずハイラルでは戶口調査を行ひ青年黨員の潜入を防止して居る

小學訓導異動

關東廳學務課では旅順第二尋常小學校の訓導二名缺員と入營中の大連大廣場訓導四名除隊を機として八月三十一日附左の如く異動を行

沙河口小學校訓導　柳田房治
朝日小學校訓導　松井又治
旅順第二小學校勤務を命ず
大廣場小學校訓導　井上學
沙河口小學校勤務を命ず
大廣場小學校訓導　高橋勉
日本橋小學校勤務を命ず
大廣場小學校訓導　谷利邦
朝日小學校勤務を命ず

地方部庶務課長後任

奉天事務所地方課長に內定してゐる岡田地方部庶務課長の後任については四名の候補が擧げられてゐるが就中考査課中野忠夫氏及び地方課經理係清水豐太郎氏が最も有力視されてゐる

滿鐵辭令(一日社報)

商事部次長參事　小川逸郎
商事部庶務課長林正春不在中事務取扱を命ず
四平街驛長事務員　川上一
奉天事務所庶務長を命ず
鐵道部營業課同　後藤雅
四平街驛長を命ず
四平街驛貨物主任同　竹森悌男
鐵道部營業課勤務を命ず
大連鐵道事務所同　藤田豐
四平街驛貨物主任を命ず
鐵道部營業課同　宮内政五郎
大連鐵道事務所勤務を命ず
大連鐵道事務所同　桑原巳代治
長春鐵道事務所勤務を命ず
埠頭事務所庶務係同　佐戶義治
同　同　岡田憲賢
大連鐵道事務所電信方を命ず
埠頭事務所庶務長同　渡邊正太郎
埠頭實業補習學校長兼務を命ず
旅順驛長同　山本徹
旅順實業補習學校長兼務を命ず
普蘭店驛長同　玉谷保次郎
普蘭店實業補習學校長兼務を命ず

蛇角

支那の赤字は日本の倍額であるそれで閻、馮等の買收外遊を止めて暗殺にしたらとの建議案が出た

◇

學良さんは政友會に元氣づけ、攻擊材料を與へるために色々の滿蒙事件を起したと見える、さては憲政親善だな。

◇

失業大臣は失業内閣を將來することに、やつと氣がついた、百萬の失業者と失業内閣とどちらが重いだらうか。

◇

陸軍改革は政治的に解決しつゝある、これも失業内閣に影響するといふので強いものが勝つ、失業大臣を持ち、失業内閣を持つ國民はどうなる。

◇

軍縮會議全權團は費用の節約から出發を遲らした、一層のこと出かけない方がより節約になる。

◇

「濱口さんの靈よ、安らかに眠れあとは私が引受けますから」と默禱したものが、政友會に一人、民政黨に三人、濱口さんは棺の中でイヤイヤをした。

◇

連鎖手紙の排日、連鎖手紙の水災金募集、幸運の手紙も濫用されたり、惡用されたり、大連の連鎖飯店バー何れはどちらか。

東亞の謎 (77)
國枝史郎
挿畫　伊藤順三

魔都の陰謀(十二)

その小夜子へ三十分後に、通譯の李から電話がかゝつて來た。

「城内で伯爵とお逢ひしました。その伯爵からのお傳言ですが、今自動車を廻しましたから、是へ乘つて直においで下さるやうにと……」

「何處へなのですの? 何處へ參りますの?」

しかし夫には返事が無かつた。電話はそれだけで切れたのである。

(何處へ行くのだらう? 何うしたらよからう?)

伯から來いと云はれた以上は、小夜子は行かなければならないと思つた。

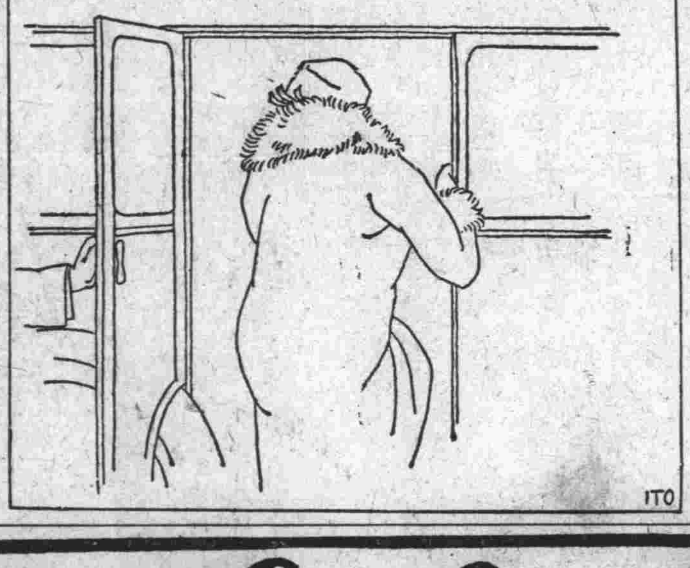

だが何處へ行つたらよいか? 彼女はすつかりドギマギして了つた。

と、その時ホテルの事務所から彼女へ電話がかゝつて來た。

「差廻しの自動車が參りました」

(さうだ、運轉手が知つてゐるのだ)

で彼女は帽子を冠り、オーバを持つと玄關へ行つた。

黑塗の自動車が待つてゐた。小夜子の姿を見かけると、運轉手が手を上げて招くやうにした。で、小夜子は飛び乘つた。すぐに自動車は走り出した。運轉手は三十ぐらゐの支那人であつた。

「松下伯からでせうね?」と念のために訊いた。

で、運轉手は頷いた。

「何處にゐらつしやるの? 何處へ行くのです?」

今度は運轉手は返事をしなかつた。

微笑して頷いたばかりである。

その樣子が小夜子には不安であつたが、伯から廻された自動車なのだから、心配はあるまいと思ひ返した。

二町あまりも駛つた時、南部正雄が向ふから來た。

「あら南部さん!」と聲をかけた。

「運轉手さん、車止めてよ」

しかし運轉手には解らなかつたと見え、止めずに先へ駛らせた。

「仕方ないわ、どうしたんだらう。……日本語よく解らないのかしら」

自動車はドン/\駛つて行つた

× ×

南部正雄は振返つて見た。

「おや、あれは小夜子さんのやうだが」

言葉に出して呟いた。

彼も小夜子を認めたのである。

(どうしたんだ、一人で、自動車なんかに乘つて?)

上海の刀水會支部を訪れ、その歸りの彼であつた。

町へ出ることを禁じられてゐるその小夜子がしかも一人で、自動車に乘つて行つたことが、彼には不思議でならなかつた。

(伯に聞いたら解るだらう)

彼はホテルへ歸つて來た。

自分の部屋へ行つて見た。

同宿の次郎がゐなかつた。

で、隣室の伯の部屋へ行つた。

ノツクをしたが返事が無い。

滿鐵運動會

新色別と競技方法決る
來る廿日大連運動場

大連スポーツ界の年中行事の一として滿鐵社員は勿論社外に於てもその開催の日を待望されてゐる滿鐵運動會は既報の如く來る二十日午前八時より大連運動場に於て擧行されるが、本年度は職制改正直後のことゝて三十日各部役員、員倶樂部會議室に參集の上種々協議の結果、色別對抗競技の各部割あてに競技方法を左記の如く決定した

色別

黃組　總務部（六一七名）監理部（一〇二名）經理部（一二六名）技術局（三〇〇名）社員消費組合（二六一名）

綠組　鐵道部（九九〇名）同部中別記のものを除く

赤組　地方部（六三四名）商事部（四〇七名）

樺組　埠頭事務所（一六一八名）吾妻驛、小崗子驛、甘井子埠頭を含む

白組　大連鐵道事務所（一一八四名）大連所在の驛區を含む

海老茶組　鐵道工場（一二三九名）

競技方法

選手對抗競技と一般競技とに分ち各色別組に付き採點優勝方法を講ず

競技出場資格

昭和六年九月十一日發行の社報までに滿鐵社員として採用を發表されたものにして滿鐵運動會員たること

一般競技の内採點するものに出場する者は日本人男子社員たること（臨時傭員を含む）採點せざる一般競技に出場するものは滿鐵運動會員並びに男女滿鐵社員（囑託、臨時傭員、育成學校生徒を含む）たること、選手競技に出場の選手及び補缺は一般競技の何れにも出場し得ず

各競技出場回數

選手競技並びに一般競技中採點するものは出場回數に制限なし採點せざる一般競技に出場するものは一人三回までとす

競技種目

選手競技　百米、二百米、四百米、八百米、千五百米、高障碍、一萬米（場内を一周して星ケ浦正門前迄往復）走巾跳、走高跳、棒高跳、砲丸投（七瓩二五七）圓盤投、槍投、千米瑞典式繼走

採點する一般競技　戰爭スプーン、提灯連絡競技、百足競走、盲啞連絡競走、二人三脚連絡競技、重荷連絡競走、陸上ボート競走、サックレース連絡競走

採點せぬ一般競技　百米四百米、八百米、ベースボール投、一萬米登山競走、サックレース、戰爭スプーン、盲啞競走二人三脚、提灯競走、頭(?)衛競走年齡別百米（三五歲から四〇歲まで、四一歲から四五歲まで、四六歲以上）陣笠競走、陸上ポール、我慢競走（以上男子）大原女競走、抽籤競走（以上女子）

採點方法

選手競技　一等六點、二等五點、三等四點、四等三點、五等二點、六等一點

一般競技　一等三點、二等二點、三等一點

招待競技　全滿中等學校八百米繼走▲全滿高專大學八百米繼走▲州内高女四百米競走▲在大連滿鐵傍系會社八百米繼走▲沿線各支部八百米繼走▲其他一萬米登山競走は社外一般より募集す各色別に依り假裝行列を募集す

社外申込締切期日

社外に於て一萬米並びに登山競走參加希望者は五日までに滿鐵地方部學務課體育係滿鐵運動會宛申込みのこと

中村大尉を慘殺した下手人は現職にある
所持金三千元と拳銃を奪ふ
關第三團長代理

中村大尉虐殺事件に關して支那側は中村大尉一行が該地方に立入つた形跡なしなどゝ空々しい打消を爲し極力證據湮滅を圖つてゐるが、事件發生直後事情の判明した徑路について調査した處によると左の通りである

纖弱い女性が重大な國際問題の鍵を握つた事實は往々あることであるが、中村大尉遭難事件が判明するに至る經緯の中にも女性の活動が織込まれてゐる、中村大尉一行の一人昂榮館主人井杉氏が世話してチ、ハルで支那人某に嫁がせた一女性があつたが、同人夫婦はその後洮南の奥地片田舎で店舗を經營し夫婦の二人暮しをなしてゐたが井杉氏が本年春旅行に出たきり消息が無いと云ふ知らせを手にしたので恩人の身の上を思つて頻りに案じてゐた處、事件發覺數日前屯懇兵四五人が同人等の店舗を訪れ主人を相手に何やら高聲に不平を述べ立てゝゐるので聽いてゐると兵卒等は問はず語りに

『日本人の一行が入り込んだので隊長の命令で引捕へてその翌日銃殺せよとの命があつたので引出して殺してしまつた持ち物を調べて見たら現金三千元許りあつたのだが大部分隊長が取つてしまひ吾々にはほんの少しゝか渡らなかつた**日本人の持つてゐたピストルは隊長の手許に**あるがとても小さいピストル（南部式）でどうして射つのか解らぬので持て餘してゐる』と語つた、

同女はもしやと思つて人相や持ち物などについて根ほり葉ほり聞ひ質したところ井杉氏に相違ないことが判明したので驚愕し早速その旨を認めて齊々哈爾の知人の家に通信したのが發覺の端緒である、これに基いて日本側では百方手を盡して調査した處中村大尉一行に相違ない確證を得るに至つたものである、それによれば一行を**關第三團長代理は強制的に監禁しその日は寧ろ一行を優遇したが翌日一變し虐殺したもので全く命令によつて計畫的になされたのである**

その後調査したる處によれば支那側が逃亡したりと稱してゐる當の**下手人關第三團長代理は依然現職にあることが確實となつた**

又過般奉天から派遣された調査隊は調査處か**死體、衣類其他の證據品を燒却し極力證據湮滅を圖つた**ものであると

鎭南浦で衝突破損
長山丸入港

二日午前十時頃阿波共同所有長山丸（千百五十九噸船長下平吉氏）は左舷船首甲板部を垂直にバクリと割られ乍ら鎭南浦より入港した、同船は三十一日午前七時二十八分鎭南浦檢疫所附近に入港投錨せんとしたところ折柄の屛風を立てた樣な濃霧のためアワヤと云ふ間に同船の警笛信號も間に合はず普通錨地外にこれより先に碇泊中だつた英國汽船リバーレター號（七千七百二十噸）と衝突、長山丸は不幸にして大破損を受けたもので英船り號は大した損害なくそのまゝ同地出帆一日大連に入港日下寺兒溝石油棧橋についてゐる、なほ同船は内地尼ケ崎船籍であるから海事審判は大阪で行はれると

同情會慰問船漢口へ急行
來る十日橫濱を出帆

【東京特電二日發】既報民國水災同情會の慰問使は人選の結果日清汽船社長貴族院議員深尾隆太郎男に決定、慰問品を滿載する汽船は郵船天城丸（四千噸）を借入れることになり十日早朝橫濱出帆の筈である、深尾男は語る

私は慰問船とは別に十一日か十二日の客船で神戶から出帆、一個月位被害地を慰問視察の豫定です、上海より南京に行き支那政府及び救濟會の方と打合せ同時に慰問品目錄、會長澁澤氏の説明辭を手交し南京より漢口までの途中配給をして行く考へです私はこの間歐洲旅行から歸つたばかりのところへこの重大使命をもつ慰問使に選ばれましてその責任を深く感じ無事任務遂行を期してをります

惡疫救濟に分院增設
同仁會の活躍

【漢口一日發】惡疫猖獗し漸く危險期に入り判明せる分でも七、八百名あるため同仁會は義勇的に彼等の救濟をなすこととなり各地に分院を增設するに決し家屋借入れに着手した

東臺水中に沒し千餘名溺死

【上海二日發】江蘇省東臺は昨夜大運河堤防決潰のため水中に沒し數時間内に一千餘名の溺死者を出し大混亂中である

山田耕作氏哈市着
牧一氏も歸る

【ハルビン特電二日發】今春渡歐して巴里、モスクワ等にて非常な好評を博した山田耕作氏はシベリヤ線經由二日着哈、二泊の後南行する筈、なほハルビンのキャバレーの無名の歌手で巴里の舞踊藝で認められた牧一氏も共に歸哈する

不良モボの近代戀愛押切帳
女學生と看護婦を大連に呼びよせ天幕生活

兩親を欺きわざく奉天から嘉ふて來た男が窃盗犯人と知れ樂しかつたキャムプ生活の甘い夢も醒め果て悔恨の淚に暮れてゐる女學生と若い看護婦がある、大連署司法係では去る廿九日市内沙河口巴町二三番地元馬車の友社雇八上野義行（二一）を海水浴場荒しの窃盗被疑者として留置本人の行動を取調たところ八月一日から滿鐵社員木原俊（二〇）と二人で長春某高女四年生高山初江（一七）奉天鳴璧寮看護婦山田ヨシ子（二〇）—何れも假名—を呼び寄せ黑石礁で約十日間キャムプ生活をなし青春時代の甘夢に醉ひしれてゐたことが判明した

上野は二人の若い女性の歡心を買はんが爲め星ケ浦黑石礁、海水浴場を荒したり馬車の友社發行の勝馬投票を僞造し秋季競馬だけでも約三百圓に上る詐欺を働き何れもキャムプ生活費やキネマ見物に消費してゐた、若い男女が知り合つたのは木原が奉天に出張した際列車の中で長春高女の高山と知合ひ高山の紹介で山田と交際するやうになつたが其後文通するうちキャムプ生活の勸誘を受け兩女は兩親を欺して來連したもので上野が大連署に擧げられてから自分達の輕率を悔ひ同署の訓戒で何れも家庭に歸つた

なほ上野は大連醫院の看護婦等と一緒に撮つた寫眞を多數所持し「看護婦や女學生と交際するのが人生の最大幸福だ」など日記に書いてゐるが若い娘を持つ家庭ではこうした不良青年の魔手に注意されたいと當局では語つてゐた

奉天に安着して丁抹體操を講習
ニイルス・ブック氏來る

デンマーク體操創始者ニイルス・ブック氏一行は三十一日夜奉天のところシベリア線故障で一日遲れ一日午後十時三十分着列車で來奉ホームには在奉體操關係者、女學生、少年團等多數の出迎へあり、先づ一行はホームに整列し小倉地方課長は滿鐵側を代表し今回デンマーク體操家ニイルス氏を赴日の途中奉天にお迎へする事が出來て滿洲のスポーツ界は勿論學校體操關係者その他一般人に至るまで非常に喜ばしい次第である、これを機會に何分の御指導を仰ぐ

その挨拶に對しニイルス氏は一行を代表して今回日本に行く途中奉天にも立寄ることが出來て欣快とするところです、これから一行の憧れの日の本に行く事が出來て光榮の至りです、及ばず乍ら出來るだけの盡力をしたいと述べ女學生に花環を贈られデンマークの萬歲を三唱、少年團の禮式を受け勇ましい姿でヤマトホテルに入つた、なほ二日は午後二時から國際グラウンドで體操實演大會、三日は午前と午後二回女學校で講習會あり、その他二日午前は城内でデンマークキリスト教會の人のため實演をなし同日午後八時から女學校でデンマークの夕を催すが、一行は三日午後十時五十分發にて赴日する筈—【寫眞は奉天驛で花環を受ける二氏】（奉天電話）

六大學リーグ戰
秋のスケジウル發表

【東京二日發】秋の六大學リーグ試合日割は左の如く決定發表された

▲九月十二日　法明、帝慶一回戰
▲同十三日　帝慶、法明二回戰
▲同十五日　早立一回戰
▲同十六日　早立二回戰
▲同十九日　慶立、早明一回戰
▲同廿日　早明、慶立二回戰
▲同廿二日　法帝一回戰
▲同廿三日　法帝二回戰
▲同廿六日　早帝、法立一回戰
▲同廿七日　法立、早帝二回戰
▲同廿九日　慶明一回戰
▲同卅日　慶明二回戰
▲十月三日　明帝一回戰
▲同四日　明帝二回戰
▲同六日　早法一回戰
▲同七日　早法二回戰
▲同十日　明立一回戰
▲同十一日　明立二回戰
▲同十四日　帝立一回戰
▲同十五日　帝立二回戰
▲同十七日　早慶一回戰
▲同十八日　早慶二回戰
▲同廿四日　慶法一回戰
▲同廿五日　慶法二回戰

なほリーグ戰專屬審判は左のごとく決定した

▲法大藤田、圓城寺▲早大伊丹森（伊丹不承知の際は淵田）▲明大橫澤、鈴村▲慶大宮武、長濱（長濱不承知の際は三谷）▲立大片田、齋藤▲帝大野本、田村

心中仕損じて電話で通知
小崗子の藝妓と馴染客と星ケ浦で白髮染嚥下

一日午後九時ごろ星ケ浦公園内白雲館電話より「今公園の中で藥を飲み死ぬ々」の電話をかけてゐる日本人女があるのを通行人が聞き不審を抱いてこの旨星ケ浦派出所に屆出でたので同署の後藤巡査は直に前女を追かけて公園内を隈なく搜査したが發見せず海岸を沿ふて搜査した結果、漸くホテル下の波打際にたゝずんでゐるのを發見、派出所に連行して取調べた結果この女は市内小崗子料理店出雲樓抱へ藝妓秀奴こと川村トシエ（二〇）と言ひ同夜市内若狹町一六五高橋信義氏方牛田丙午五郎（二六）と共に心中する目的で星ケ浦に來て、公園内十二號別莊橫の谷間で白髮染「君ケ代」を男が嚥下したが、間もなく猛烈な苦悶を始めたのでそれに怖けつき呑みかけた君ケ代を投げすて夢中となつて驅けつけ附近の自動電話に男の家へ通知したことが判明した

後藤巡査は再び公園内谷間に驅けつけたが男は遂に發見しなかつたので女は說諭を加へた上樓主に引渡し引續き附近一帶を搜査中丙午五郎は二日午前二時ごろ高梁畑が發見した厭因は男は無職の上に近所には戀愛の女と五年の年期がヤットー年を濟ましたばかりで前途を悲觀して兩名心中を圖つたものらしい

一戸大將逝去す

【東京特電二日發】明治神宮々司一戸兵衛大將は二日午前九時三十分逝去した、享年七十七

【寫眞は一戸大將】

略歷　氏は青森縣士族一戸範貞の長男にして安政二年六月生れ明治七年戸山學校に入り西南の役に從ひ同年歩兵少尉に任じ大正四年陸軍大將に累進す其間第五師團參謀、近衞步兵第四聯隊長、第六師團參謀長、步兵第六旅團長、第十七、第一各師團長等に歷補し日淸の役に步兵第二十一聯隊長より第五師團副官、第四師團參謀長に轉じ日露の役には第三軍參謀長より步兵第一旅團長に轉じ旅順攻擊に參加し偉功あり功二級金鵄勳章を授けらる後軍事參議官に親任せられ幾多學習院長となり現時明治神宮々司として今日に至る

芝罘公安局の民衆壓迫

二日芝罘よりの情報によれば、芝罘公安局の民衆壓迫は實に言語に絕し、阿片吸飮取締の名によつて金品を强要し、市中の空家は悉く强制的に徵發し、公正であるべき裁判所の如きも、その公職に際しては心附けを要求する有樣で、殊に阿片取締の如きは藥用に用ひるものといへどもこれを沒收し又密告により阿片所有者の家宅搜査をなして若し發見出來ぬ場合は、巡警が豫じめ持參したところの阿片を取り出しこれを證據として罪を定め罰金を課しこの罰金に對して不服を申し立てると段々値下げするなど、職人の驅引と何等異る所なく在留邦人はいづれも支那民衆に對し非常に同情してゐると

遊興して籠拔

市内逢坂町檍生樓へ一日午後十二時ごろ二十七、八歲の男が登樓、登樓八圓六十三錢の遊興費を請求すると「自分は正隆銀行員だが、今日は休みだから自宅まで一緒に來て異れ」と仲居柴田キミ（二〇）を附馬に西通九三番地ツバメ喫茶店前まで來り「一寸待つて異れ」と同喫茶店に入つたまゝ出てこぬので不審に思ひ同家を訪れると裏口から逃走し籠拔詐欺にかゝつたことを知り大連署に屆出た

二千圓のチップ
また噂を生む

震災記念日の九月一日の夜、滿鐵社員の某がカフエーにぶらりと入つて來た二人連れの醉客が突然係り女給にチップを二千圓やらうと云ひ出した處、餘りの突然なので薄氣味惡くなつた女給がそれを斷ると、それではと今度は女給に手の切れるやうな百圓札を一枚渡し他の女給一同へ十圓札の總花を切つて歸つた……と云ふ噂が傳へられてゐるが、さて……

銅像除幕式

大連神明高女では嘗れて二宮尊德翁の銅像を校庭に建設中であつたが愈々五日午後一時より同校庭に於て竣工除幕式を行ふと

カナモジカイ

カナモジカイ大連支部では四日（金）午後四時半より敷島町靑年會館にて臨時會合を開き來る十月開催のカナモジ展覽會に關し色々協議をなす筈

ベルトラ能子女史門司出發

【門司特電二日發】聲樂家ベルトラメリ能子女史は二日はるびん丸で當地通過大連に向つたが伴奏者松浦チエ子女史と共に語る

大連、奉天、安東、京城などを廻りますが來年春伊太利に歸り夫（ベルトラメリ氏）の遺稿その他の整理をするつもりです、一生を伊太利で送るか何うかはまだ考へてゐませぬが、當分は伊太利で暮し度いと思つてゐます

全國的に平穩
けふ二百十日

大連の二百十日は雨となつたが鬱山觀測所に聽くと九月二日午前五時の電報によると天候は例年に比して一般に平穩で、氣壓は二三日來上昇しつゝあつた高氣壓は七百七十ミリを示して樺太を初め、その外側は廣く、滿鮮より日本本土を包んでなり、低氣壓は汐見岬遙か南方に七百五十六ミリのものがあり、今東進中であるが極めて小さく、影響は殆んざない、全國的に各地の狀況を見るも、札幌は曇天無風、青森は曇天風四米、東京は曇天風二米、大阪が晴れで風は二米、下ノ關も晴で無風、鹿兒島は下ノ關同樣、沖繩は曇天無風である、滿鮮も一般に曇天無風であるが、今朝來の降雨は滿洲方面に於ける高氣壓の外側が少し東にふれたため河南省に突發した低氣壓が進みその結果山東から直隸海峽あたりまで降雨のあつた處もある、しかし何處も風は殆んざなく、雨はもう少し續くかもしれない

墓地掃除延期

敎化團體聯合會では動員第二回目勤儉奉仕デーの催しとして二日午後四時より靑雲臺共同墓地の掃除をなす筈であつたが、降雨のため三日午後四時よりに變更された

天氣豫報　三日

二日晚南東の風曇り小雨
北東の風（曇）

各地溫度

	最高	最低
大連	二五・七	一八・七
旅順	二六・三	一八・六
營口	二九・〇	二二・六
奉天	二九・一	二三・七
長春	二八・七	二五・三

（二日午前十一時）

滿潮（午前一時廿五分　午後一時廿五分）
干潮（午前七時卅五分　午後七時四十五分）

けふの小洋相場（正午）

金百圓は二五七圓八〇錢

文化理髮の魁

散髮 毛剃 分業　專門優秀の助手を東京より招聘致しました
特長　何時にても同じ人に是非共務めさせます當店はお手數のかゝるお方は特にお待ち致して居ります お急ぎの御方は十分間で御滿足な御與へ致します
電氣　ペリカン及器具全部は電氣使用致します
何卒御試し願ひます
大山通り三三番地
●林洋行前
衛生軒總本店
電話五六一四番

大同生命保險株式會社

保險契約高 貳億五千六百四拾四萬圓
創業以來支拂保險金 四千百八拾萬圓
諸積立金 六千貳百九拾四萬圓
內保險契約利益配當準備金 七百五拾參萬圓

第廿九回決算報告
（自昭和五年七月一日 至昭和六年六月卅日）

◎貸借對照表

資産：現金預金、有價證券、貸付金、不動産及什器、代理店勘定、未收保險料、假拂金、建物勘定 ［金額判讀不能］
負債：株金、法定準備金、責任準備金、保險契約準備金、支拂備金、代理店勘定、配當準備金、保險金及假受金、利益金 ［金額判讀不能］

◎利益處分

利益金壹百六拾壹萬壹千九拾武圓七拾壹錢
之ヲ處分スルコト左ノ如シ
保險契約利益配當準備金、株主配當金（年八朱）、役員賞與金、使用人積立金、別段積立金、次年度繰越金 ［金額判讀不能］
昭和六年八月
大阪市西區土佐堀通一丁目一番地
大同生命保險株式會社
取締役社長 廣岡惠三
取締役副社長 廣岡久右衛門
常務取締役 中澤巽
取締役 祇園清次郎
取締役 松井萬緑
取締役 岸本傳吉
取締役 江見五郎
監査役 廣岡松三郎
監査役 加輪上勢七
監査役 進藤隆之助

利益配當金

特別配當者保險 利益配當
新年度繰越加算滿期ヨリ增加其他...［判讀不能］

白熱的大好評の
浪界覇王
酒井雲
愈々今二日、三日限り
於大連劇場

作業服
勞働ズボン
學生服
夏服
レンコート
婦人簡單服
蒲團袋
其他服裝各種
作業服なら元氣洋行
大連市連鎖商店心齋橋通
電話二二二八〇番

佳味風流
上生菓子
御進物用ニ……御手土產ニ……御客席ニ……
調進
名物もなか本舖
みふと屋
電番 6085 22660

セフアーの出現によつて
書寫の困難は永遠に消滅
セフアー萬年筆はインキの流出極めてよく、書寫中注意を奪はれるやうな缺點は絕無、絕對完全なるペンです。
耐久力絕對保證。是非御試用を乞ふ
著名デパート文房具店にて販賣してゐます

SHEAFFER'S
W. A. SHEAFFER PEN COMPANY・FORT MADISON, IOWA, U.S.A.
Reg. U.S. Pat. Off.

內外地最上高級果物
冷西瓜
御進物用の果物大勉强ごこでも早時配達自慢
イワサキ果實店
大連市浪速町（岩城町角）
電話三七五五六番

大型貳號金庫
賣度東京製新品格安
御持金庫と交換も御相談に應ず
吉田 電二一〇七一

此の味！此の香！そして徳用な點度・お氣に召します
調味地獄……
味の安全地帶
明治四十一年創業
キッコー井醬油
西通り
池田大連支店

眼鏡は眼鏡專門店で……
檢眼室も完備して居ります
お眼に合ふ迄念入りに作製
眼鏡專門店
清眼堂
大連連鎖街京極
電話二二五八

父溝口勝郞儀豫て病氣中の處養生不相叶本月一日午後六時死去致候に付此段謹告仕候
追而葬儀は九月九日午後一時大連市天神町田照寺にて相營み可申候
昭和六年九月一日
大連市外周水子
嗣子 溝口彰
親族 一同
友人總代 國吉喜一

暗流阿修羅館 (173)

生田蝶介
挿畫 藤井耕達

芝居茶屋（二）

「まあ、何さいふ瞳をしてゐるのでせう」

女は人指ゆびで、一寸男の頬をついた。

「もつさもらしい、鹿爪らしい、それでゐて、その瞳、その瞳、艶つぽい瞳、瞳が承知しやしない。おほほ、おほほ、おほおほ、ほほほ……」

男の心臓は次第に動悸が高まつたと見えて、瞳は燃え、胸は波打ち、肩が顫えて來た。

女の膝は意識的に、ますく崩れて來た。

「まあ、私にも酔をして頂戴、今夜は飲むのだから、なんにも判らなくなるまで飲むのだから、さあ酔をして頂戴、さあ……あら、いやなの、おいやなの、私に酔をして下さるこさがそんなにおいやなの……」

美しい唇にもつて行つたさおもふさ、きゆッさ一いきにのんで、またつき出した。

酒はぼさくさ膝にこぼれて、明石は、そのもり上つた白い腿にべつさりさついた。

男は懐紙を出して拭はうさしたが。

「いゝのよ、放つておいて下さい、それよりお酔」

さ、さらに崩した膝が、正視するに堪へなかつた。男は灯を消してしまひたいさ思つた。

「これで罰があたらないものでせうか、勿體ないさ思はずにゐられませうか」

「いやですよ新さん、まだあんたはそんなこさの云へる人ぢやない、固くるしくしてさ、わざく野暮らしく見せかけるなんて卑怯ぢやありませんか」

「……」

「酔ひました」

「知つてゐますよ、新さんのお手なみ」

「……」

「そんな瞳をしなくても、れ、云ひませうか……」

さ、いたづらな秋波にして

「よ、し、わ、ら」

さ小さい聲。

「えッ」

「もう一度いふさ風邪をひきますさ」

「葭原。そのやうなさころは見たこさもありません」

「その次のせりふを云つて見ませうか」

おほほ、さ笑つた。

「そんなに、そんなにせめないで下さい」

「あら、私、せめてゐるのか知らわるかつたのねえ、せめるつもりで此處へ來て頂いたのではなかつた、私、酔つたのかしら、酔つて何もかも忘れてしまつたのか知られ」

「私がわるかつた、さ、酔を……」

「あゝ、やつさ酔をして下さるのれ、有難う、勿體ない、うれしいなみなみさ酌いで下さい、もうこぼれたつて、濡れたつていゝからさ、あゝうれしい。だが、もつさ此方の方へ寄つて來てもいゝさ思ふの、寄つて來ても罰は當らないさ思ふの」

女は、酌いで貰つた盃を、その

「では私、おたづねしますが、此所は一體何家ですの」

「芝居茶屋です」

「あゝ、芝居茶屋ですの、芝居茶屋でしたの、さうでしたか」

女は、さう云ひながら、また、きゆ、さ盃をあふつた。

「さア、こんどは受けて頂戴」

男は云はるゝまゝに盃をうけて酔をして貰つた。

「下に置いてはいやですよ、そのまゝすぐ唇にもつて行つて、さうきゆッ、さ、さう、そこでもう一杯」

女は銚子をあげて待つてゐた。

「こんどは、これをあけて」

さ酔をしながら

「私に頂戴」

耕達畫

故國に歌ふ 亡夫ベ氏の遺詩

（五）ベルトラメリ 能子女史

女流聲樂家が流出する音樂が熱情ものをもつて極地さするならばベルトラメリ能子女史の過去半生は愛さ涙さの熱情をもつて綴られてゐる、今淋しく孤獨の胸にベ氏の熱烈の愛の想ひ出よりなかりし過去の半生の想ひ出を抱いて祖國のステージに立つてゐる、ステージによせられる曲目はベルトラメリ氏が能子さんのために作られた詩に作曲家ザイモルタリ氏の作曲されたものをはじめ女史過去半生の精神生活に由緒さきものを歌ふのである殊に南歐の民謡は地理的に歴史的に深い研究をなしオペラ物は自分の聲さ音域に適しき物は云ふまでもなく、イタリーオペラの全部を習得してゐる、其の内最も得意さするものは「リゴレット」「セヴイラの理髪師」「眞珠採り」「蝶々夫人」「マノン」等である

◇……◇

去る六月十日夜日本青年館に於て近衞秀麿氏の指揮の下にフーオーケストラの伴奏で「フイガロの結婚」を歌つたが、あのリシタチーブの鮮かさ言葉さアクセントがハッキリしてゐる點は言葉のもつ心を完全に表思するのであつた、又、アリアに含む熱情、驚き、憤怒を最も自然に現はすなど聽衆をしてまつたくキャッチせずには居ない、曲さ詩、其のものそれぐに各々の異つた場合から正しい解釋をもつて歌ふのである（完）

最後の中隊　獨逸ウフア映畫ヨウエ・マイ總指揮クルト・ベルンハルト監督コンラット・ファイト主演の普佛戰爭を背景さした作品で陸軍各方面から推奨されてゐる【常盤座無聲版上映】

キネマと演藝

好評の酒井雲 大連劇場盛況

大連劇場に出演中の文藝浪曲酒井雲一行は初日以來盛況をつゞけ好評を博し變化に富んだ節廻しが愛浪家の興味をそゝり人氣を集めてゐるがいよく明三日限りで今二日の酒井雲の讀物は左の如く得意の長講二席である

前席「狂戀の出羽守」
後席「人を殺してほめられた」

また五日目は左の如くである

前席 額田六福作「眞如」
後席「修羅」

邦樂研究會 本極り番組

來る五日夜大連劇場で開催する邦樂研究會第二回公演の番組は既報の外、おつまが出演するこさになり本極り番組は左の如くである▲舞踊「踊らうよ」▲清元青海波おつま▲義太夫酒屋、みどり▲舞踊「乙女若かれ」「雨乞ひ踊」▲常磐津關の扉、調正會▲清元明がらす、研究會▲長唄連獅子、小川▲舞踊「秋のひな唄」「草の葉つぱ」

本社特選 新棋戰（其一）

平手先 六段△平野 信助
六段▲渡邊 東一

一 二 三 四 五 六 七 八 九

【圖は五三銀迄の局面】
▲渡邊氏 持駒・ナシ
△平野氏 持駒 ナシ

△七六歩 ▲三四歩
△二六歩 ▲五四歩
△五六歩 ▲六二銀
△二五歩 ▲五三銀
△七八金 ▲三二金
△四八銀 ▲四四銀

【土居八段講評】▲渡邊君は後手番の事なれば、普通の相掛り模樣では手が決つて味がないから、變化を求める意味で五四歩さ指したのは一策である△平野君は敵が中央より攻勢準備を圖りつゝある際、二五歩は些か早い。敵銀に對抗の意味で直に四八銀以下五筋より繰り出す方が得策である。

噂話

寳館の改築工事は晝夜兼行で急いでゐるが、豫定のけふの開館もまた二三日延びた▲出來上がるさ警察に屆を出して檢査を受けてそれから開館するのだからどうしても五日過ぎになるらしい▲きのふは始政記念日の休日で晝間興行から賑はひ再上映のレコードを作つた「この太陽」はけふ限り▲南座の「暴風雨の薔薇」は原作の宣傳がきいて昨日は晝間から補助椅子を出す景氣▲入りがよければよいで「假小屋ではいくら入つても當が知れてゐる」さ何處までも慾がついて廻る▲また例の學生犬が來る、今度は學校廻りをして更に天津、青島方面を稼いで歩く筈ださ

外科内分泌病
八院隨時
醫學博士 堀江憲治
堀江醫院
大連吉野町七一
電話三二六七番

常盤座
三日封切●●●
待つ事久かりし巨篇逐に公開
最後の中隊
獨逸ウフア社特作無聲映畫巨人コンラット・ファイト氏主演・ヨウエ・マイ氏總指揮・一八〇六年の普佛戰爭に身を以つて祖國の大軍を救つた十三名のこれは勇ましくも哀しき物語りであります
御家人くずれ
日活特作時代劇・辻吉郎氏監督・主演は今人氣衝天の海江田讓二・助演寺島貢さ櫻井京子・葛木香一等々
ジャン・バルジャン
淺岡信夫・入江たか子主演 いよく佳境に入る後篇！
破格の低料金 五十錢
開演は晝十二時半・夜六時五十分・電話問合せは二二二九三番へ

大日活
例の如く大帝キネの特作映畫相立でこの料金の安さ
一日より四日 階下廿錢
帝キネ時代映畫・喜劇 間
帝キネ現代映畫・ゴリラ子守
原作池谷信三郎・監督高見貞衞・主演杉狂兒・川八重子・近代結婚風景
願かけて
帝キネ時代映畫・おもしろい狐
澤村月子・光主演・吉原寺 美しき妖婦の世界・限りなき情痴・エロ映畫・なり
別れの悲曲 五日封切
東亞キネマ第一回トーキー作品・新興オールスターキャストの壯觀・●今週豫告篇特別上映●
開演時間晝十二時三十分・夜七時より●●●●●●

南座
卅一日より六日まで
あらし風雨の薔薇
●主婦の友連載小説 吉屋信子女史原作●
八雲惠美子・山内光・若水絹子・主演 結城一郎・奈良眞養・高峰秀子共演
●教職はある一女性を中心に波瀾の戀愛を描く感激さ涙の堂々全十五卷
高田浩吉・北原露子主演
永樂德太郎
草深い永樂寺の俠客の小伴が痛快極まる破天荒の大芝居に興味縱橫の快作
開演・ヒル十二時三十分 ・ヨル六時五十分
●●●●

ぜんそく治療
專家 松尾
喜徳街三丁目
灸はり 仙庵堂
電話九四七八番

性病 梅毒 淋病 軟性下疳 皮膚病
野中醫院
大連吉野町二五・電六四四一

加工 百般 大理石 並ニSSマーブル
滿洲大理石界の開祖
南滿大理石工場
大連市工場地區雲井町五
電話九九三〇番

ピアノ
オルガン
レコード
チクオンキ
各種有名品特約販賣
ナニワ樂器店
大連市大山通交番
電話二二六一二
振替大連二六四八番

今週こそ空前絶
後の名番組です
九月三日を期して封
切る巨篇三本の陣立

獨逸ウフア社超特作無聲大映畫
巨匠ヨウエ・マイ氏畢生の總指揮
新鋭クルト・ベルンハート氏監督作品
ギュンター・クラムプ氏撮影
待つ事久しかりし名畫最後の中隊の公開・映畫界最高のスタッフを得て完成した巨作
コンラット・ファイト氏
カリン・エヴアンス孃 主演
これは生々しき戰の記録であると同時に祖國を愛する勇士の友を愛する男子のそして犠牲を愛する人間の永遠に稱へらる可き歴史の一片である。
關東軍司令部激賞の名篇はこれ

海江田讓二・横井京子主演
御家人くずれ
過般來連し皆樣に親しく御挨拶をなせし海江田讓二の映畫監督は老練辻吉郎助演の中に寺島貢も加はつてゐる時代劇

淺岡信夫・入江たか子主演
ジャンバルジャン
前篇は多大の賞讃を博したその後篇の公開・益々淺岡の至藝は熱しきつてユーゴーの小説を讀むより面白いさ大評判

特別興行のこの破格な料金どれ
階下 五十錢
常盤座

わた眞綿大賣出し
三日より十日まで
綿入中上特 一〆匁 ¥2.30
綿とん等上 一〆匁 ¥2.10
綿眞用んとふ 一〆匁 ¥4.80
綿眞用んとふ 八百匁 ¥4.40
西川ふとん店
イワキ町
電話三七六〇番

大塚の靴範思ひ切つた値下
民家靴
九月一日ヨリ
従來現金御買上ゲハ
正札ヨリ五分引キノ處
今回現金主義
ニ改メマシテ
全商品ヲ値下
イタシマシタ

値下ノ一例
黑編上靴 五五〇 四五〇
黑短靴 五〇〇 四〇〇
ウイロ編上靴 六〇〇 五〇〇
ウイロ短靴 五五〇 四五〇

大連港二重課稅
至急解決方を要路に陳情
けふ大連商議から

支那關稅問題について至急解決方を關係當局たる拓務、外務、商工、鐵道、大藏各大臣及び關東長官あて陳情した、なほ既報の如く二重課稅問題については大連商議より提議し全滿商議聯合會よりも陳情する筈である、大連商議の陳情文内容左の如し

支那海關 は本年四月一日以降廢止と同時に支那諸港より大連港仕向再輸出品に限り免稅證を發給せざることとなりたるを以て、之が關東州自由地域外に發送する場合は再度輸入稅を要したるめに大連港經由滿洲奥地向貨物は營口其他に奪はれ支那鐵道により搬入し、從來大連港を經由して輸入したる年額一千萬海關兩に達する紙卷煙草の如き統稅の差別取扱と相關連し全部營口港を經由するに至り、大連海關の減收三百萬兩に及ぶ、狀勢斯の如くなるを以て船會社にして其の航路を大連港より營口港に變更するものあるに至り自然煙草以外の輸出入貨物も亦之に誘引され大連港の發展と滿鐵の利益に重大なる打擊を與へつゝあり、是れ明かに大連海關設置に關する互惠主義協約の精神に反するものにして、支那政府が昨年五月日支間に締結せられたる關稅協定に規定ぜる關稅自主權の結果なりと稱し大連港を香港と同一視せんとする如きは詭辯橫暴と謂はざるべからず香港は全然外國の關稅區域に屬し大連の如く租借地内に支那海關を設置することなく何等互惠的の協約を有せざるを以て兩者は全く其の趣を異にせり、然るにも不拘本件發生後時を曠うすること既に半歲未だ斯る理義明白なる問題の解決を見ざるは甚だ遺憾に堪へざるのみならず、關稅に關する紛議は頻々として續發

大連港の 發達を阻止し滿鐵の利益を減殺せんとする支那の態度洵に歷然たり、獨り二重課稅問題と謂はず、或は統稅に關する差別取扱或は罰金付輸入と稱する高率輸出稅課徵問題等其根本を流るゝ共通的動機は日本を仇敵視するにあること瞭かなるを以て、政府はよろしく支那政府の反省を促し其禍根を芟除し速に支那諸港より大連港仕向再輸出品に對し免稅證書を發給せしむる樣嚴重交涉相成度切望に不堪本件に關しては去る四月十八日不敢取電請陳在候へ共重て要請仕候也

大連商工會議所 會頭 村井啓太郎

州内市街地の宅地租課稅
一般の負擔を考慮し
簡單には決定されぬ

大連旅順等州内市街地の宅地租課稅の當否に就ては關東廳稅制委員會の一題となつてゐる模樣であるが、元來支那人の慣習に依り收益の目的となる土地即ち農耕地の如きは課稅の目的物として至當であるけれども居住に對する課稅は收益を主眼とする觀點に於いては除外さるべきものといふ考へから從來の如く農耕地のみの

地租に 限つた譯であるけれども宅地と雖も廣義に於ける收益に關するものとして課稅源として數へることも強ち不當でないので、之を內地の例に徵せば全然問題ではないが地方會屯居住者に對しては支那人の舊慣を尊重するとしても市街宅地に對しては地租を賦課して差支へないだらうとの意見もあるやうである、而してそれを理由づける實際の事情に徵するも市街宅地は直間接に收益の目的物となつてゐるものが多く特に住宅と店舗其の營業所を同じくするものは直接に收益の目的物となつてゐるので又店舗その他の營業をなすとも俸給生活者の如き宅地そのものが

收益の 根據となつてゐる譯で、更に宅地の貸與又は家屋の貸附に依り收益を擧ぐるものは理論的にも實際的にも悉く右の支那の舊慣を打破することになるので課稅問題も起る次第である、勿論未だ何等纏まつた具體案のある譯でなく此課稅の影響が一般の負擔を增すことにならば市街地居住者の經濟狀態をも考慮して愼重に攻究すべき案件であり他の營業稅所得稅等の關係もあるので簡單に決すべき問題ではないといはれてゐる

取引紛議
仲裁委員會
けふ大連商議で

大連商議が同所仲裁規定によつて引受けた三井物產對長春、千葉、織田、權太三商店間の取引紛議仲裁委員は二日午後三時より同所會議室において七委員出席のうへ第一回委員會を開くが、當日は先づ委員長の選擧を行つたうへ、仲裁規定の研究及び事實の調査を行ふ筈で、何分大連商議始めての仲裁々判だけに萬全を期して愼重に扱はれてゐる

生產增に比べて價額は激減
大連民政署管内の重要工業調べ

大連民政署調査による昭和六年度上半期管内重要工業生產高は三千二百十萬二千三百三十六圓にして前年同期より十一工場を增加し生產數量は總額において餘程增加してゐるが、價格は單價値下りのため千二百六十四萬餘圓減少といふ激減ぶりである、右調査より拔萃すれば左の如し

一、概況 生產總價額は三千二百十萬二千三百三十六圓にして企業別內譯左の如し

企業別	生產價額(圓)
紡績工業	一、四三三、二五九
金屬工業	三四二、七〇二
機械器具工業	五八九、〇六二
窯業	二、〇一三、一八五
化學工業	二六、三六九、八九一
內油坊	二四、九六八、三八〇
其他化學工業	一、四〇一、五一一
製材及木製品工業	三一八、二四六
食料品工業	七九五、四四三
雜工業	二四〇、五四八
計	三二、一〇二、三三六

而してこれを前年同期に比すれば千二百六十四萬五千五百四十六圓を減少し、本期調査工場數は前年同期よりも十一工場を增加して百四十一工場である、なほ企業別の販賣及在庫價格を示せば左の如し

企業別	販賣價格	在庫價格
紡績工業	一、三〇二、四七	一〇四、二九五
金屬工業	三三六、四〇〇	一三、八五〇
機械器具	五六八、五五五	四、四四四
窯業	一、七一三、八〇七	一、一〇七、八〇八
化學工業	六、三二〇、四五五	七〇四、〇一〇
仕向地明かなる油坊及其他		
製材及木製品	三二九、三五九	三六、七六六
食料品	七七七、九六八	一三〇、四〇七
雜工業	二二八、一二四	一八、七一〇
計	二一、六八、〇三一	二、三二一、九一〇

但し本期生產總價額は三千二百十萬二千三百三十六圓なるも中國人經營の油坊及び邦人經營の一部油坊に關してはその仕向別販賣額不明にして、茲に仕向地別販賣額の明かなる工場の全生產價額は千三百八十五萬三千四百二十九圓にして右販賣總價格はその八十五パーセントに當る

二、重要工業の狀況 深刻なる不況は各企業に依然たるも油房業は本期前半に於て稍々活氣を呈したるも價格の低下著るしきものありて前年同期に比し大豆油は數量において千八十萬瓩の增加、價額において三百萬圓の減少大豆粕は數量において十萬噸の增加、價額において七百萬圓の減少となつた

三、生產品の販路及用途 左表の如く販路については關東州内にて價額の四十四パーセントを占め日本內地、海外これに次ぎ臺灣への移出額最も僅少である、用途については特筆すべき事項なきも大豆粕の飼料價値は既に論議の域を脫し漸次實用に供せられつゝある

州内	四四%
沿線及奥地	六%
支那本土	五%
朝鮮	二%
日本內地	二四%
臺灣	二%
海外	一七%
販賣總價額	一一、七六八、〇八三圓

五千萬圓融通
方法ちかく決定
本月中旬に運用委員會

【東京二日發】五千萬圓の預金部資金融通に關し大藏省は一日午後五時半から富田預金部長、金子、原園課長以下參集協議した結果、これが貸出については

一、中小商工業者應急資金の追加
二、公共團體普通資金の追加
三、各種組合普通資金の追加
四、高利債借 資金の追加
五、農山漁村失業救濟資金の追加

いづれの資金によるかは內務、農林、商工各省より實情を聽取する必要があるので二日關係各省から資料の提出を求めたる上改めて預金部より立案することになり七時過散會したが、遲くも本月中旬には運用委員會を開く方針であるから融通方法も近日中に取急ぎ決定を見るはずである

全滿輸出組合設置問題行詰る
各商議の意見纏らず

長春商工會議所提案の現在の輸入組合改組、滿洲輸出組合設置問題については去る八月二十四日長春において設置委員會を開催のうへ協議せられたが、大連商議側よりは出席せず其の他の商議も乘氣せずついに委員採擇にならず、原案は纏まらなかつた、主唱者たる長春商議ではなほも躍起となり數日前大連商議に對して輸出組合設置の決案を求めて來たが、該問題は來る二十一、二の兩日奉天において開催される滿洲商議聯合會において採決を求められる筈である、併し全滿七商議より成る委員の意見一致せず結局本會議において採決を得ることは困難と觀られてをり輸出組合設置問題はこれ以上進捗し難いものである

納會
大連特產市場

大連特產市場における大豆、高粱八月末日限は二十九日前場を以てそれぞれ納會を告げた、大豆は賣買總出來高九千八百五十九車、受渡高八百六十八車、受渡步合八分七十九車、受渡高六十九車、受渡標準値段三圓七十四錢で前月末日限に比し賣買總出來高では六百五十二車、受渡高では十八車と夫々增加を示し受渡標準値段は四十九錢方の高値であつた、尚公定相場は最高四圓一錢、最低三圓三十四錢でこの開き六十七錢であつた、受渡につき手口を示せば左の如し(單位車)

▲渡方

乾聚和	二九	萬義長	三五
源成棧	九	福元	二
福和成	二	廣永茂	五
廣源泰	二五	恒昇	一八
益興德	五	丁新昌	七九
天和成	二四	玉昌合	一五
昇源	七〇	聚成祥	八六
西記	一四	東昌源	一一
日清	七	豐年	三四八
松田	三	三泰	八〇

次に高粱は賣買總出來高一千七百七十九車、受渡高六十九車、受渡步合三分九厘弱、受渡標準値段三圓七十四錢で前月末日限に比し賣買總出來高では六百五十二車、受渡高では十八車と夫々增加を示し受渡標準値段は四十九錢方の高値であつた、尚公定相場は最高四圓一錢、最低三圓三十四錢でこの開き六十七錢であつた、受渡につき手口を示せば左の如し(單位車)

▲渡方

福順厚	一	廣永茂	二四
裕昌源	三八	聚成祥	四
三井	二		

▲受方

東茂泰	二四	東永茂	四二
協和棧	二	松田	一

鳴尾の土地を滿鐵に讓渡說

鎭南浦苹果の販路擴張計畫
滿洲苹果に對抗

鎭南浦果物組合にては滿洲苹果に對抗して鎭南浦特產苹果の販路擴張を計畫しこの程朝鮮郵船會社へ運賃割引の陳情書を提出した

朝鮮の無煙炭
賣行頗る良好

【京城特電一日發】昨年度における朝鮮無煙炭はホンゲイに比し僅か十八萬噸に過ぎない例年の移出高二十萬噸に本年は形勢を一變して現に豆炭の原料とするものの如き既に昨年と同じく終り大に活況を呈して炭況の結果最近新炭の代りに需要が增加し斯く無煙炭が好轉したものである

ドイツ國銀
八分に引下げ

利下理由

【ベルリン一日發】ドイツ國立銀行公定割引步合は本日より引下げ八分とする旨發表した、右は今週木曜日ベルリン株式取引に對して國立銀行の利下げは二度目であるが、右は今週木曜日間以內における外國側の利下げを阻止する爲めである

ダンチッヒ銀行も六分に引下ぐ

【ダンチッヒ一日發】ダンチッヒ銀行の利下に伴ひダンチッヒ銀行も公定割引步合を六分に

大連における海運界の人々 (A)

『暇で仕樣がない人の氣持ち
私には判りませんネ』

郵船大連出張所長 山口啓三氏

「どうしても辭任するなどゝ口に出すのは自分が再選されるといふ自惚れがあるからだ」と人懷い眼を輝かし、山口氏は胸中深く決意を固めながらも莞爾として答へたものである。過ぐる昭和四年八月大連商工會議所副會頭に推されるや多忙の身をもつてよく村井會頭を補佐して終始一貫大連財界のため盡すところ尠からず多くの好評を博して推薦された。しかも本年七月任期滿了となり正副會頭改選の話が起ると、どうあつても今一期務めて貰ひたいものだとは一般常議員の一致した意見であつたが海運界の不況は日を逐ふて深刻さなるので、はやくも山口氏はこれで御免を蒙ると肚を決めたのだ。そして筋を通り去る七月をもつて副會頭の要職を去り、專ら郵船の仕事に沒頭してゐる。

×……×

日本郵船會社といへば人も知る如く、本邦海運界に君臨し全世界の隅々にまで航路網を張る本邦最大の船會社である。但し旅客共に餘りに世界的なるがため大連に於ける日本郵船の名は巷間にはよく知れ渡つてゐないようだ、世界の主要なる港々でN・Y・Kといへば直にあれかと肯かれる位の郵船も大連における姿はさして華やかでない。しかも昨年以來全世界を襲ひ始めた不況の嵐は海運界に波及し、繫船、解船と殆ど停止するところを知らなかつた。かくてこれを打開する唯一の途は不當なる競爭を避くるにありとて遠洋郵船郵船兩社の密接なる提攜となり、航路の廢止や旅客吸收の上に温かき協調の手が差延べられ一方では必然的に經費の節減が敢行されねばならなかつた。

×……×

案の定、大連出張所もそうでなくてさへ多くない社員が一人減り二人減りしていまでは殘り少くなつた。この時、山口氏は「これからはマネジヤー兼ボーイとなつて大いに働くわけですよ」と呵々として大笑した何處までも朗かである全く屈託することを知らないが彼氏だ、絕えず何等かの仕事を作り孜々として倦むところがない「暇で仕樣がないなんていふ人の氣持ちは私には判りませんね」と口癖のようにいふ。事程左樣に仕事が好きらしい。責任感の強い氏は商議副會頭時代も殆ど會議所の要務に忙殺され、自分の會社の仕事は後廻しといつた有樣だつた、總まれたら後にひけないものである、

澤田醫院 耳鼻咽喉科 大連市西廣場

質 信用第一 博多屋本店質舖 確實保管

度量衡 製作 修理 大連市恵比須町 水上洋行

大連の紙屋 和洋紙各種 製圖用紙 大連小間紙 光明洋行

滿洲日報

聖上、御機嫌麗しく御體重も十六貫餘
那須御用邸にあらせられる兩陛下の御近況

【東京特電二日發】天皇陛下には目下新秋の氣爽かな那須の御用邸にて政務の御親裁天機奉伺者への賜謁等相變らず御多忙にも拘らせられず御機嫌極めて麗しく渡らせられる由承る八日は宮中にて宇多天皇千年式年祭があり七日宮城還幸仰出される御豫定だが陛下には殆ど毎日御乘馬に召され秋草の野を驅させられ御體重も十六貫餘に上らせられたと承る生物の御研鑽は葉山那須の御避暑先でも政務の御餘暇暫くも御止めにならず午前中の一、二時間は毎日御用邸御製の些やかな御研究室に入らせられる、元來那須の原には黄金虫が多くて附近一帶の樹木を荒し甚だしきは松の木まで枯らして了ふのだが陛下には之が驅除法に就き御研究あり側近を經て原口帝室林野局技師に黄金虫退治法の研究方を命ぜられた由である、皇后陛下には一週間二、三回は聖上陛下のゴルフの御相手を遊ばされ朝夕は內親王樣方を伴はせられ御用邸內の野菜畑花園、山葵畑、黒木谷その他へ御散策あり過日は日之出を御覽遊ばされる爲めに午前四時半御出門朝露の中を御徒歩で一里半も距る御休所に成らせられた、最近では御乘馬の練習を御始めになつたが此頃では殊の外御上達遊ばされたと承る。

七日還幸啓

【東京二日發】那須御用邸に御避暑中の天皇皇后兩陛下には七日三內親王殿下御同伴還幸啓あらせられる

兩相、首相の會見で省廢合問題一段落
健康勝れざるの故をもつて江木鐵相或は辭任か

【東京特電二日發】江木鐵相は二日午前十時官邸に若槻首相を訪ひ前日川崎翰長の訪問を受けた結果に基き省廢合を中心とする行政整理に就き愼重協議を重ね更に首相から一日行はれた軍制改革案に對する關係三閣僚會議の經過を聽取し同問題に關しても種々意見の交換を爲し會見時餘に及び十一時過ぎ辭去した、當日の會見で江木鐵相は省廢合に就き自己の意見を開陳し首相の諒解を求めたものと觀られ會見の內容は注目されてゐるが、或は江木鐵相は健康勝れざるの故を以て縣會選擧後辭職するのではないかと觀られる

【東京二日發】省廢合案を含む行政整理案立案者として之を支持してゐた江木鐵相は一日川崎翰長と會見意見の交換を行つた結果廢合を斷念する事に同意し此點井上藏相の諒解を得る必要あり二日午前九時五十分若槻首相を訪ひ其後始末に就き協議した尚江木鐵相は自己の健康問題に關聯して重要問題に就き意見を述べたものとも言はれてゐる、また井上藏相は二日午後一時十分若槻首相を訪問し省廢合に關し江木鐵相が若槻首相に語つた處を聽取し之に就き首相と意見を交換したが本日の鐵相、藏相の首相との會見に依つて三省廢合問題も一段落となつた

結局人員整理
急ぐ要はない
鐵相、會見後語る

【東京二日發】行政整理に伴ふ省の廢合については閣內及び與黨內に猛烈なる反對論あり最初強硬に斷行を主張した江木鐵相も四圍の情勢に鑑み軟論に傾いたので此問題は地方政戰終了を俟つて蒸返される事とならうが結局何等かの口實を設け省廢合斷行中止を聲明し各局廢合、人員淘汰の行政整理を行ひ辻褄を合せる事となる模樣であつて局課の廢合を何の程度まで及ぼすかゞ問題であつて恐らく徹底的の斷行は不可能と觀られてゐる

【東京特電二日發】江木鐵相は二日朝若槻首相を訪問後鐵道省に登廳し左の如く語つた

首相を訪問したのは約二月間靜養してゐたものだから色々の事を聞いた次第で自分の方からは之と云つて進言するやうな事はしなかつた省廢合問題も最近の情勢から觀ると急に解決する事もあるまい、然し今日は首相との間にこの話しは全然出なかつた軍制改革案も陸軍省と大藏省との間に大體話が纏つたやうだが箱根滯在中南陸相や井上藏相が訪問されて斷片的な報告に接してゐるが今日總理から一應の報告があつた、六名の缺員を生じてゐる樞密顧問官に就ても樞府と政府との間の之までの經過に就き話が出た、然し要するに今日訪問した事は今後表面に表はれるやうな事のない問題だ自分の健康も大分回復したが未だ四分の三までは病人だから餘り虐めないで呉れ給へ、今暫く靜養したいが再び箱根に轉地するやうな事はない

黒松白鹿　酒界の權威　灘辰馬本家釀　大白鹿商店

明年度財政整理で浮ぶ金額約一億圓
主計局の調査終了

【東京特電二日發】明年度財政整理案は大藏省主計局の調査が一日終了したので藤井主計局長は同日午後井上藏相を官邸に訪問して之を報告したが同案に依れば明年度財政整理に依り浮び出る金額は約一億圓に達してゐる模樣であつて而して同案は別に審議を進めつゝある行、整理案と共に明年度豫算編成の基本となるのであるから取急ぎ財政整理準備委員會に附議して更に遲くとも今月中には行政財政審議會に上程したい意嚮の如くである

商工省々議

【東京二日發】商工省は二日午前九時半省議を開き年額六百萬圓の輸入ある佛領印度支那のホンゲー炭に對し報復關稅を課するに意見一致した

教育費節約三省會議

【東京二日發】地方財政整理中教育費整理に關する大藏、內務、文部三省會議は

一、中等學校、小學校教員の初任級は平均一割程度引下げるに決定

一、小學校、法律學校教員の年功加俸全廢の件は將來更に研究の上決定する

事を申合せた

漢口大混亂の陰謀
小船三百五十隻を集めて準備
警備當局一齊に檢擧

【漢口特電二日發】當地市內に潜伏せる共産黨の策動着々進捗し居るもの如く蔣介石氏の來漢を機とし**全市を大混亂に陷らしむべく密かに小船三百五十隻を準備**せることを發覺したので武漢警備司令部は機關銃隊に出動を命じ本日午後一時から七時迄に突如市內外の小船の一齊檢擧を行ひ司令部の許可證を有せざる小船は片つ端から檢擧しつゝあるが一萬餘の小船が集合せることとて大恐慌を來してゐる

代表派遣費捻出で協議
井上、南兩相

【東京一日發】軍制改革軍縮會議代表派遣費等に關し井上藏相は閣議散會後南陸相と約一時間半に亘り協議した、井上藏相は全般的行政整理と均衡を取るため陸軍から相當の財源を捻出せられん事を希望せるも、南陸相は軍制改革案は軍事參議官會議で決定せるもので捻出の餘地なき事を強調し、話は大綱のみで物別れとなり更に改革案を財政的見地より詳細に檢討したるのち改めて交渉する事に決定した

軍縮全權團出發遲れん

【東京二日發】明年二月壽府に開催される國際聯盟軍縮會議に派遣される我國の全權團一行は十一月三十日頃東京を出發する豫定で船室を豫約してゐたが井上藏相は一日の閣議散會後南安保兩相に對し軍縮會議の費用は出來るだけ節約の方針であつて全權團の出發を二週間延期して十二月中旬頃となし又隨員數も出來得る限り少數とする事を希望した、尚陸軍側は專門委員並に隨員數は三十名（外に歐洲在武官四名）と決定した

南陸相、在鄉將官を招待

【東京二日發】南陸相は二日午前一時から戸山學校に東京在住在鄉將官五百名を招待し午餐會を開いた席上過般の軍令官、師團長會議に於て爲したと同趣旨の講演を爲し特に當局の大問題たる軍制改革軍縮會議、滿蒙問題に關し眞相を詳細說明し緊張を促し更に之等諸問題を中心として國防思想普及に關する陸軍中央部に對する協力を要望した

日本政府の再調査要求
婉曲に拒否を促す
學良氏から王正廷氏に

【東京一日發】東方面入電によれば張學良氏は三十一日南京政府外交部長王正廷氏に對し左の要電を發したと

中村大尉事件につき取調べの結果同大尉等が日本側の主張する遭難區域に立入つた事實なく況んや虐殺の如きは事實無根である、故に若し日本政府より南京外交部に對し再調査を要求するが如きことあらば鄭重なる言辭を以て婉曲に拒否され度い

民政黨幹部會選擧對策協議

【東京一日發】民政黨幹部會は一日午後二時開會、山道幹事長の提案により濱口前總裁の傳記編纂の件を滿場一致可決し來る十日祭を期して着手することにしたのち府縣會議員選擧對策の協議に入り、過去二ケ年間に行ひし諸政策並に現在將來にわたる政策方針等を具體的に掲げ徹底を圖るべく富田、櫻井、山道三氏に一任することに決し五時散會した

北滿代表の陳情聽取
政友幹部會

【東京一日發】政友會は一日午後二時より幹部會を開き犬養總裁以下幹部出席、久原幹事長より昨日の森總務一行の滿鮮視察報告は事外交の機微に關し餘りに重大にしてこれが取扱ひについては直に決定し兼ねる向き多々あるので目下森總務、幹事長の手元で愼重協議中であると述べ、望月、小久保、熊谷、今井諸氏より本問題については國家のため躊躇することなく直に奮起せられたいと激勵的希望の陳述あり、次で秋田總務より政府の學制改革案は教育の本流を破壞し教育機關の歷史的生命精神を理解せざる許し難きことであると痛烈なる攻擊をなし、更に北滿日本居留民代表三橋、稗村氏より滿洲における治外法權の撤廢は在留邦人の死活問題であるから極力阻止せられ度しとの陳情を聽取して午後四時散會した

民政北陸大會で對支態度を聲明

【東京一日發】五日富山市の民政黨北陸大會における若槻首相の演說は東北大會の場合とほゞ同樣であるが、特に對支外交に關し幣原外交軟弱の聲あるに鑑み野黨この問題に觸れ強い意味で我權益擁護につき對支態度を聲明することゝなつた

若槻總裁大會に出席

【東京一日發】若槻首相は民政黨總裁として四日上野發富山市の東北大會に出席し永井、野村、櫻井、添田諸氏參加して大に氣勢を擧ぐることゝなつた、それより七日津市における東海大會、十五日大阪市に於ける關西大會に出席し獅子吼するはずである

教育會法案漸く成る

【東京一日發】文部省では帝國教育會、全國各府縣教育會、帝都教育會、都市教育會、郡教育會等全國一千に達する教育會について教育會法制定の必要を認めて調査中の處該法の成案を得たので近く省議に附し法制審議會に諮詢可決のうへ來議會に上程する事となつた、該法の骨子は從來府縣知事、貴院議員等を會長理事とする制度を撤廢し、全國教員中から互選せしめこれを機會に各種教育會に五十萬圓の國庫補助金を交附し併せて生活改善を圖らんとするにある

藏相から提案の五千萬圓融通
至急原案を取り纏る

【東京一日發】閣議で井上藏相から提案された五千萬圓の低利融通は既に確定された中小工業資金農山漁村資金、商神保險へ資金等の追加で近く開かれる預金部資金運用委員會に附議するため大藏と內務商工各相で至急原案を纏めることとなつた、これら救濟資金は融通成績惡しく既定の慣れあり事務當局は不滿を感じてゐるが既に決定したのは府縣會選擧對策と言はれて居る

減俸案の審議を終る
英國の新閣僚

【ロンドン卅一發】萬難を排して出來上つた英國擧國一致內閣は本日午後四時から閣外大臣も五六名參加して初會合を催し問題の赤字補塡に就て三時間十五分に亘つて協議したが、その結果閣員、裁判官、官吏のいはゆる官吏減俸案の審議を完了した模樣で近く發表される事とならう

英赤字閣議圓滿に進行中

【ロンドン一日發】英國擧國一致內閣の赤字補塡閣議は一日も引續き協議を行ひ節約案細目の審議を終了した、二日からは新稅その他による歲入增加案につき協議を行ひ三日中に赤字補塡基礎案を纏め上げる豫定である、政府は全力を財政問題に傾注し國際問題には一顧の餘裕すらない、なほ閣議は三黨寄合閣議なるにかゝはらず協調的に迅速に進行中であると

一部勞働黨員英首相を激勵

【ロンドン一日發】擧國一致內閣新總理マクドナルド氏に背き多數勞働黨員はヘンダーソン氏の下に走り純正勞働黨の氣勢を揚げつゝある折柄マック氏の悲壯な意氣に厚い同情を示し黨の決定に拘はらず氏を支持しやうと激勵し來る勞働黨員がありマック首相も知己を得たとばかり活氣づいてゐる

佛伊海軍交涉

【ジュネーヴ一日發】探聞するにフランス政府はイタリー政府に對し最近新らしい海軍々縮覺書を送付したと言はれてゐるが七日の國際聯盟總會を機會に久しく中絕してゐた佛伊海軍交涉が開始される事を示すものと見られてゐる

智利海軍暴動

【ヴアルパライソ一日發】當地北方二百哩のコキムボー、トーキ要港に碇泊中のチリー戰鬪艦隊所屬各艦乘組兵員は大部分カルロス・イバネーツ・デルカンムボー將軍の現政府が海軍軍人俸給削減を實行せんとする案に反對し本日遂に暴動を起し將校一同を強制して海軍は政府の俸給削減案を承認せずとの政府に對する事實上の最後的通牒に署名せしめた

關屋宮內次官日銀監事就任か

【東京一日發】關屋宮內次官は近き將來日銀監事として入行、宮內省の持株を代表することゝなつた同時に勅選として奏請されるものと見らる

ハフィス時計　感不動振　振つても落しても止らぬ時計

馮・閻兩氏果して外遊するか
北平にて　坂本楨

南京代表として北方に活躍してゐる蔣介石氏の懷刀、參謀總長葛敬恩氏が、蔣氏の旨を承けて閻錫山氏を外遊させるべく八月中旬太原に赴き、更に西會村に閻氏の住居を訪ふての歸途・支那新聞記者の質問に答へて

閻錫山氏・外遊のことを徐永昌氏に一任したとのみ告げ具體的話には觸れなかつた、氏は近き將來に事端を釀すやうなことはせぬが、永久に消極的であるとは思へない

と語つてゐる、これは恐らく葛氏が見た閻氏の眞相をありのまゝに語つたものであり、南京東北にも同樣な報告が發せられて居り、而して第三者たる吾々が靜思するもこの觀察は眞相に近いことを點頭かされる。

×

八月初め河邊村の鄉里に歸つた閻錫山氏は、何等具體的言動を發表しない中に華北の大勢が決してゐたので、これを幸ひに余には野心がない、政治は一切問はないからその關係の來訪者は全部謝絶してゐる、とケロリとした顏をぬぐひ、老父の病氣見舞だ、といふので[illegible]更に故鄉の一老百姓として暮せばモウ何の望みもないとて西會村の寺廟で讀經念佛、尤も熊谷直實程に武勇に勝れてゐないから寺鐘を戰太鼓と間違へて馬腰を出す心配はない、が、彼及び彼の一派が如何に辯護して見ても俗界とキッパリ緣を切る程の心掛はない、石橋を叩いてなほその石橋を渡らぬ彼が彼としては一生の大冒險をやつて歸國したことは單なる病氣見舞とは受け取れない。

×

閻氏は山西二十年間の慈父である、多くの乾兒を持ち、多額の金を持つ、山西の第二流將領の不平分子は彼が山西に居れば擔ぎ上げたがる、その意味で彼の山西に在るは時局の癌であるが彼の山西人らしいシミッタレと優柔不斷と猜疑心と、驕つて人材を用ひる能力なく戰爭に弱い本質とを知悉してゐるものは、たとへ彼の乾兒であつても、徐永昌氏すら彼の豐富な懷中しか當てにしてゐない、內外各方面とも餘りに彼を重視し過ぎてゐる、が中央としては葛敬恩氏の報告に基いて、此際是非とも外遊させろ、と東北に意を通じてゐるのは當然で、東北としても華北の責任者たる以上、何等かの陰影をなす彼の存在を消滅しないのは當然である、徐永昌氏に召電が發せられたのは他にも目的があるがこの閻氏外遊問題が主要なる一であるはいふ迄もない

×

[illegible]一帶で潜伏中の七月廿五日閻錫山氏が太原に歸つたのは、何としても大丈夫と東北が見込みをつけたからこそで、李石曾氏を通じて東北と徐永昌氏とは相當の諒解が成つてゐる、その徐氏が閻錫山外遊問題に對しては、閻のことは俺が保證する、中央は俺を主席に任命した、主席に任命する程の信用があるなら俺の閻に對する保證をも信用して貰ひたい、といふのが言ひ分だ、北平に來てもこの一點張りである、然し東北側は、外遊名義も與へるし旅費も支給するし途中の安全も保障するから兎も角外遊して欲しいと要求し、中央に忠誠を示す必要のある韓復榘氏まで、閻外遊せずば華北の治安保證なしと極論し、そのため徐永昌氏と激論したといふ

×

が東北とて、外遊せねば武力を以ても、といふ程の元氣はなし、徐永昌氏につむじを曲られても困るし、東北の希望はかうだ、と念を押した上で、後は徐を信用して彼に一任といふことに見がついた模樣である、がそれでは餘り東北の權威が世間に對しても疑はれるので、兎も角廿七日の夜在平各將領を集めて大會議を開き、その席で閻錫山外遊問題を決定することとなつた　然し此會議は世人の耳目を糊塗するためであるから何等の權威もない、恐らく閻錫山は外遊しないであらう

折角大冒險して歸つたのに再びヨリ以上の危險を冒して離鄉することになれば彼は十年も壽命を縮める所だつたらう、が持つべきものは乾兒だ、徐氏が懸命の努力のお蔭で兎も角鄉里に居据はることが出來さうである。淋しい秋の山西ではあるが……（八、二七）

第二の反抗（19）
三宅やす子　阿部金剛畫

二つの手紙（三）

寮一は、出勤の途中、佐枝子あてにはがきを書いて投函した。

「明後日、遊びにゆきますから、御馳走をこしらへておいて下さい伯母さんによろしく」

聰明な彼女は、このはがきを見たら、明日都合が惡くて行かれないのだといふことを、すぐに察して呉れるだらう。突然こつちの意志で行つたことにして、それで、佐枝子の結婚問題の話が出たら、自分の意見で、伯父伯母に反對を表示したことになればいゝ。

寮一は、その說得のために、反對の箇條を、一々頭の中で箇を立ててみた。

兎も角、明日は、折角の喜美の來訪を待ち受けてやらう。彼女はなかなか出にくいのだし、それに寮一は、喜美に久し振りで逢ひたいのであつた。

（あの女は不思議に力強い、可憐な花だ。日かげに咲いた紅の花だ弱々しいのに、其强さが、何故こののやうに、人を惹きつけるのだらうか）

喜美の聲が——透きとほる彼女の聲が、彼の耳のそばで、やはらかにさゝやいて居るやうにきこえはじめる。

其夜、寮一は、佐枝子と喜美と二人の女性を夢に見た。

二人の女が、手を取いて外を歩いて居た。

二人は面白さうに何か話しあつて居た。

そこに通りかゝつた彼が「僕も[illegible]にいくの？」と聲をかけたら、急に二人は立ちどまつた。そして、急に右と左に走つて逃げてしまつた。

彼は、どつちのあとを追かけやうかとあはてた。佐枝子を追かけた。佐枝子はどん〳〵走つて去つた。

汗になつて追ひかけた。

やがて、彼女の姿が見えなくなる。

寮一は、喜美の跡を追はうとした。

喜美は、もう、どこに行つたかわからなかつた。

二人の女性の名を、のどがやぶれるほど呼んだ。

みんな、もう居なかつた。

彼獨りが、街の四辻に、ぼんやり佇んだ。

雷が鳴つた。

其音で眼がさめた。

雷だと思つたのは、下の女中が雨戸をガラ〳〵とくり出す音だつた。

寢床の中で、彼は、ぐつしより汗をかいてゐた。

（夢だつたのか）

何故こんな夢を見たのか、彼には不可解だつた。

佐枝子は幼なじみの従妹だ。喜美と佐枝子とは、彼には全く違つた存在だ。

（それだのに——）

彼は、めがさめてから、腹に冷汗を感じた。

其夕方、寮一は、途中の果物屋で、果物を買つて、下宿の二階に戻つた。

見よ此尖端的大飛躍

科學画報　九月特大號

断然！本文全部にアート・ペーパー使用

我等は本號より茲に愈々全雜誌界のトップを切り、本文全部にアート・ペーパー使用を斷行する事になつた。之蓋し我國雜誌界空前の壯擧で、世界最新の寫眞を滿載し全部アート・ペーパーに取換へられた本誌が、如何に燦然たる光輝を放つものであるかは改ためていふまでもない。我等はあらゆる犠牲と努力を拂つて、茲に斷然此尖端的改革をなし得た事を欣快とするものである。

現代科學の尖端問題
酵母から人造肉　瀧山清三
電子の新問題　竹內時雄
最新外科手術　高田義一郎
人工の砂糖製造　永井雄三郎
新地震計完成　石本巳四雄
成層圏の問題

窓のない建築の出現　工學博士　伊東奎二

▼テレヴィジョンの實用化
▼天體旅行時代近づく
▼沈沒潛水艦の救助法
▼航空燈臺と其照明法
▼米國の新列車砲
▼太陽熱利用の新發明
▼正確な競技の記錄法

最新天界の知識
月の世界と其現狀　中村要
雲の種類と其見方

▼ツータンカーメンの發掘物語
▼三億年前の魚類全盛時代
▼綿から糸になるまで

人間の第六感　正木不如丘

▼日本一のループ隧道「清水隧道」開通
▼國際軍事スパイと其祕密
▼逆境人體の不思議な力

地震に伴ふ光の現象

科學小說　人腦圖書館
毒を追ふ博士

實用記事
▼天體寫眞の撮方
▼金屬寫眞の作方
▼九月の天象

定價八十錢　送料三錢　東京神田錦町　振替東京四三二四〇　新光社

社説

已むを得ざる强硬

新先例を開け

中村大尉事件に就きては支那側では或は調査未濟と云ひ又は危險地域問題、護照問題を云々し、或は殺害者は匪賊なりと云ひ、中村大尉の人物の存在も疑はしなど種々の宣傳によりて時日を遷延せんとする形跡が顯著である、此の明白な事實に關して明白な決定を避けんとするのは其の誠意なきを示すものである。故に其回答を見た上で果して誠意を缺くと認められるならば、我當局は既定の方針に從つて更に强硬な手段を執る筈だといふ事である。第一法は外交的最後通牒に類する强硬提議、第二法は武力を背景と爲す强制調査の如きものであるといふ事だが、何れにしても國交上面白からぬものである。併し支那側が明白なる事實を承認せずして徒らに時日を遷延するならば日本としては好まざる事をも斷行せねばならなくなる。猥りに時日の遷延を事として有耶無耶に事實を抹消し去らんとする惡習を除去する事は日支兩國の將來の利益であり、特に事端家に關する限り、吾人は即時解決の新先例として本事件に對せんことを當局に希望して止まぬ。

拷問の暴露

暑中休暇の爲め休廷中だつた共産黨事件の公判は來る五日から再開の筈だが、八月二十五日辯護士と被告代表とが會合協議した。其の結果、被告三田村四郎が法廷で治安維持法反撃の代表陳述を行ふに際し警察官の暴虐事實を暴露する事になつたと傳へられる。此事件で各被告が警察の取調を受くるに際して種々の拷問を受けて居るから之れを暴露すると云ふのである。其の精神的拷問としては恫喝、デマ誘導訊問、家族の病氣危篤、保釋誘導等であり、肉體的拷問としては坐禪・竹刀打ち、鉛筆挾み、つるし（燒酎を飲ませて逆さに吊す）水責め（ホースを口に差込む）火責め、ハンケチ責め（ぬれハンケチで面部を蔽ふ）燒火箸、毛ぬき、算盤責め等であると云ふ事である。

◇

拷問は既に明治の初めから禁止されて居る筈だが未だ容易に跡を絶たない。今日尚拷問の行はれる事が時々問題となつて居る。被拷問者が身體に甚しき損傷を受けた時には拷問者が處罰さるゝ事もある。檢事や警官の談話を漏れ聞きても實際拷問でもしなければ到底訊問に應じないシブトイのがあるのだからとも云つて居る。之等によりて拷問の事實がある事は認められるが、時には被告が誇張して拷問の事實を社會に訴ふる事もある。或は、對手拷問をうけても舊式の罪人根性から之れを直言しない被告もある。

◇

上記の拷問の如きは實に德川時代の遺物で、罪人も人間とは思はない役人にして初めて行ひ得る殘虐行爲である。凡そ治罪は人を惡むにあらず社會の惡を除く爲めにやむを得ずして存するものであるから訊問も執刑もすべて法律の範圍より出づるを許さず、官吏は法律の命ずる所によりて已むを得ずして罪囚に肉體及び精神の苦痛を與ふるも自覺ある人類ならば法律以外の苦痛を與ふるには忍びない筈である。故に今日では拷問は餘程少なくなつたものと吾等は考へて居たのであるけれども、若し尚澤山に其事實があるならば大に改革せねばならぬ。之れを機として十分に實情を暴露させ……

甘肅の政變

甘肅に突然兵變があつた。第八師長雷中田馬文車等が馬福祥馬鴻賓を攻擊する通電を發し馬鴻賓（首席）を拘留し雷自身が保安總司令になり、一味の者で臨時政府を組織したのである。馬……

關東州教育制度　根本的改善

具體案作成に着手

關東廳學務課では州内教育制度根本的改善を行ふ主旨の下に今春以來鋭意朝鮮、臺灣其他各植民地及び中國、日本内地における

教育體系 を初め經營負擔關係及び法令等の諸點について各地に紹介し調査研究中であつたが最近大體において各種材料の蒐集を了へたのでこれからいよ〳〵此等調査の結果を基礎として具體案の作成に移る由である、而して各地の實際に就いてみれば先づ經營負擔關係は關東州では總て關東廳となつてゐるが朝鮮、臺灣、内地は何れも市町村の經營に任ぜられてゐること、法令關係では内地及び各植民地は教育令によつてゐるのに關東州は一々勅令の官制により他地方の如く統一されたる根本的法令なきこと、等は今回の主要なる問題となるべく

教育令の 施行は現在官吏である小學校職員が俸給等も内地同樣に改正さるゝことも出來るし各種の教育制度の統一もつくわけであるが、小學校經營の自治體移管の問題は被移管者に對する經營財源も移管せねばならず餘程研究を要するところとされてゐるが、大連市の如きは例年千五、六百名宛の就學兒童增加であるので關東廳では例年人件費及び校舍建築費合せて四十餘萬圓宛の支出膨脹となつてゐると

八月中の對外貿易

出超二千百萬

【東京二日發】大藏省發表＝八月中の對外貿易は（單位千圓）
輸出　一〇七、八九三

滿鐵總裁一行長春神社參拜

内田、江口滿鐵正副總裁一行は一日午後廿分長春神社に參拜した

中國銀行大阪支店正式開店

【大阪二日發】上海に本店を有する中國銀行大阪支店は西區本田二番町三井銀行川口支店跡に開店準備中であつたが九月一日から正式開店した尚同行の手形交換は三井銀行大阪支店が代理交換を行ふ事となり其の旨を一日三井銀行から大阪手形交換所に屆出たので近く同所總會に附議する筈

漁撈海員會　更生の惱み

大連港を中心として漁撈に從事する日支鮮人で漁撈海員會なるものが昨年五月つくられ常に海上において常に危險に曝されてゐる海員の結束が叫ばれてゐたが、その後銀價の暴落と稀有の不漁のため結束も最近にいたり氣勢揚らず同會創立當時海員相互の利便を計る意……

全滿軟式庭球戰　組合せ決定

六日大連北公園で擧行

滿洲體育協會主催の全滿軟式庭球大會は來る六日午前八時より大連北公園滿鐵テニスコートに於て擧行するが大連は勿論旅順、鞍山、熊岳城、奉天、撫順、本溪湖等三十六組に達し二日組合せの結果左の如く決定した

▲A北公園西側コート
（一）安部野中（電友）―津田江本（埠頭）
（二）一の勝者―伊藤津島（滿庭）
（三）富永伊藤（鞍山）―青木衛藤（旅順）
（四）吉丸關谷（滿庭）―千野阿部（撫順）
（五）野口久德（鞍山）―石川原口（奉天）
（六）成井赤松（撫順）―岡見久田（日出俱）
（七）廣瀨米山（埠頭）―川久保高木（滿庭）
（八）内村中島（埠頭）―小館山崎（旅順）
……
（十）萩原小野田（埠頭）―木村森本（本溪湖）
尚女子の組合せは三日發表の筈

特產取引紛議　仲裁委員會

三井物產對長春三特產商間の取引紛議仲裁第一回委員會は二日午後三時より大連商工會議所會議室に於いて開かれたが田村、瓜谷、西古澤、山口、高田、水谷の七委員出席の上先づ田村羊三氏を委員長に擧げて仲裁々判準備として諸規定研究其の他事務上の打合せを行つて同五時終つた、なほ會議所仲裁規定には受諾より三週間以内に判決をなすべしとあり次回の委員會に於て原被兩告の主張を研究の上九月中旬までに判決を發表する筈である

赤十字支部の秋季巡回施療

日本赤十字社大連委員支部では來る五日より二十四日まで二十日間管内の秋季巡回施療を實施するがその日程は左の通りである
五日老虎灘、六日石道街、七日北嶺子、八日香爐礁、九日三春柳、十日周水子、十一日大辛寨子、十二日夏家河子、十三日革鎭堡、十四日南關嶺、十五日大房身、十六日柳樹屯、十七日海猫屯、十八日甘井子、十九日寺兒溝、二十日臺山屯、廿一日小平島、廿二日欒家屯、廿三日岔溝、廿四日灣家屯
なほ施行當日雨天その他の事故により實施し得ざる場合は最終の翌日より順次繰下げ施行する事にすると

滿鐵正副總裁

◇―一昨日長春に入る

内田、江口滿鐵正副總裁一行は一日十五時二十九分着列車でハルピンより長春着、驛頭には長谷部第三旅團長、大島第四聯隊長、田代領事、武波署長その他官民多數の出迎へあり正副總裁は驛貴賓室に於て長春官民の挨拶を受けてのちホテルに小憩、衣服を替へて

長春神社 に參拜、更に第三旅團司令部に長谷部少將を訪ひ、また領事館に田代領事を訪問挨拶をなしホテルに引返した、一方木村理事は總田囑託を從へ支那側市政籌備所長及び吉長、吉敦鐵路局に各局長を訪問、正副總裁の代理として挨拶をなすところあつた、午後八時からは水曜會主催の歡迎座談會に正副總裁揃つて顏を出した、しかして二日八時半發列車で公主嶺に赴き十五時十五分歸長、同二十五分より農業學校にて在長社員に挨拶をなす筈であるが一行は頗る元氣である【長春電話】

賣揚の新記錄

九萬圓を突破

きのふ最終の星ヶ浦競馬

一日の星ヶ浦秋季競馬最終日午後は第五レース驟歩速歩優勝競馬より再開、午後は今季競馬各種優勝レースの上に施政記念日休日のため……三千八百名の内より一等市内初音町一三八菓瀨喜一氏、二等市内武藏町野中ナカさん外九名が各々入賞した尚六日目馬券賣揚高は九萬……

枯死に瀕する櫻

一拳生

◇散るを潔しとする櫻花とは云へ毛虫の爲めに櫻樹を枯らして仕舞ふのは餘りにも情ないことだ。想へ、春風駘蕩の彌生の頃、櫻花爛漫として妍を競ふ花の下に嬉々として遊ぶ人々の喜びを。
◇大連の人々が持つ花心花懷の誇るべき唯一の花壇、星ヶ浦の櫻樹は毛虫によつて枯死しつゝあるではないか。可惜、大連名所の星ヶ浦の櫻樹も毛虫によつて……
◇多くの人々は何故餘りにも無關心なのであらうか。春の櫻花を爛たる時にのみ行樂の快を貪るを知つて櫻樹愛護の毛虫の侵略を見捨て置くとは餘りにも利己的であり名花に對して酷ではあるまいか。
◇櫻樹のみならず小松なども毛虫の爲めに甚だしく枯死してゐる若し、それ櫻樹枯死して再び之れを植ゆるの手數と費用と……甚だしく惡され枯死しようとしてゐる。

小洋廿仙也の支那革命

佐藤膽齋

凡そ世の中に書かれた歷史ほど虚僞の多いものはない、今日では曰く中國革命史曰く民國建設史曰く何、曰く何と多種多樣な著述が出來てゐるが大半は自己中心の獨善であるが比較的に信用の置けるものは簡略ではあるが先づ孫中山の自叙傳位のものであらう。

自分は宣統四年が民國元年と改元されて以來茲に二十年の歳月を閱しながら僞且此の如く七花八裂の狀態にあつて人民は文字通り塗炭の苦みに泣き、統一の事などは殆ど仙山樓閣を望むが如く夢想は出來るが實現は出來ぬことの當然なるを慨する、何となれば小洋廿仙也の……命たるが故に。

現今の革命史によれば宣統三年秋の第一次革命は恰も豫定の行動の如くに麗々しく書立てゝあるが是等はすべて事件後に勿體らしく理窟をつけて辻褄を合はせたもので一も正鵠を穿つて居らぬ、尤も其眞相を赤裸々にかけば民國の建設も雙十節の國慶日も甚だくすぐつたいものになる。

譬言にいへば支那革命の策源地は我が日本であつた、若し日本といふ便宜な策源地がなく又任俠なる日本人の援助がなかつたならば革命の實現等は夢想だに及ばぬ事である、勿論策源地が近き日本に在る以上光緒の末年から宣統にかけて長江流域に多少の計畫はされてゐたが、まだ計畫的に何等の……

……計畫も出來ぬうち血性漢なる孫武以下六人は漢口の佛租界で爆彈製造の失敗から佛國官憲に捕へられ六人とも首かせのまゝバンドの曝し物にされた。流言蜚語の起り易い支那の事である、六人以外に數百人の革命黨員が潛入してゐるから今夜にも武漢の地は焦土になるだらうとの噂が一ぱいに擴がつた。

恰度其時に湖廣總督として武昌にゐたのが滿人の瑞澂である、不學無術の上に甚だしみつたれの人物で此の紛々たる謠言を耳にしながら、一個師團と一旅團もある武昌の兵士に常例となつてゐる中秋の酒代小洋廿仙也を今年は給與せぬとふれ出した、當時の廿仙は老酒五合と豚一斤との代價である、曝耳に水の不給令に失望した兵士……

……無事であつたが十七日の夜になると四川の萬縣で端方兄弟の首を擧げた曾廣大の部下が血腥い荒くれ氣分と醉興半分とで野砲一門を引ずり出して總督衙門を砲擊した、この一發が偶然にも中華民國誕生の產聲となつたのである。

不意の出來事に武昌は大混亂となり總督瑞澂は家族をつれて漢口に逃げ、妾宅に醉ひつぶれてゐた團長の張彪は三百の親兵をつれて城外に立退き一人の統率者も無くなつた處へ兵亂と共に放免された孫武が湖南の胡瑛をつれて武昌に乘込み、事件の責任者となつた砲兵旅團長の黎元洪に短銃を突付けて脅迫し壽皿主義に革命の旗を立てさせたのが謂はゆる辛亥義として革命史の卷頭を飾つてゐる事件の眞實相である。

此處で一寸まごついたのが革命の旗であつた是より先東京で革命研究してゐたものは無かつたやうである（……）

つた、孫中山は今日用ひてゐる靑天白日滿地紅の旗を工夫し、黄興は古の井田法から考へて黄色の地に赤く井の字を染拔いたものを案出し、宋教仁も何か變なものを搭へたが武昌の事件は革命本部と何等の聯絡なき兵亂の結果であるから旗などは間に合せに手數のかゝらぬ五色旗を作つた、是を五族共和の意味にしたのは後からこぢつけた理窟である。

かくて偶然にも滿淸なる大局面を破壞したもの、其仕事が餘りに速成的であつたため誰一人として建設方策の持合せがなかつた、殊に孫中山は外遊中であり、黄興や宋教仁は東京で突然に此の出來事を聞いたのだから一層に面喰つた、尤も革命黨の多くは「破壞さへすれば其後はどうにかなる」と漫然たる考へで支那の實際政治に就て研究してゐたものは無かつたやうである（……）

の唱へではあるが實際政治の何たるを解せぬ膽斷的老公究であつた是から他の者は責められぬが）

第二第三と幾度革命を繰返しても此の根本の大手拔かりを建直さねば喫り口先の大風呂敷で四百餘州は包み切れぬ。

自分は嘗てレーニンの著述を讀んで感心した、其主義の善惡や實行の能否は別問題として破壞後の建設を此處まで周到に考慮して居れば少くも主義に忠實なる人物として推服に値するが惜むべし支那の革命黨には是だけの研究と用意とが無かつた、現在では建國方略も有るであらう三民主義も有るであらう、然し孫中山先生が今日まで健在であれば實際政治の施設は今少し變つてゐるだらうと私は確信する。【以下日支兩國の關係に於て……】

改曆協議會

【東京二日發】國際聯盟の提唱に係る改曆に關する第一回協議會は二日午前十時外務省で開會
一、現行曆制を支持すべきや
二、一ヶ月二十八日一年十三ヶ月の可否
三、我國獨得の改曆案の有無につき協議を行ひ小委員會を設置研究する事となつた

故一戸大將へ敍位の御沙汰

【東京二日發】一戸大將逝去の報天聽に達し左の如き敍位敍勳の御沙汰ある筈
從二位勳一等　一戸兵衛
敍正二位
授旭日桐花大綬章

酒造組合總會

關東州酒造組合では來る五日午後一時から大連民政署に總會を開催し役員選擧を行ふと

市況（二日）

株式

後場　内地株弱保合　當市變らず

株式後場は内地諸株の弱保合を眺めて當市氣配變らず

特產

一般氣乘薄で無味閑散

後場の定期は何等特異の材料もなく一般に氣乘薄で各品共無味閑散裡に大引

錢鈔

標金保合　當市不變

錢鈔後場は上海標金の釘付に狀を入れて變らず

商品

麻袋變らず　綿糸軟弱

綿糸後場は大阪三品の軟弱を入れたるも當市は見送り麻袋は變らず

奥地市況

市場電報

株式會社 大連商業銀行
資本金二百萬圓（拂込濟）
大連市西通
一般銀行業務確實に御取扱申候
電話四三四七番・五〇〇二番・四八五二番・六九三〇番

緊縮節約の折柄
特に宿料の勉强と親切叮嚀をモットーと致します
御食事は至極淸新の物を特に選擇して差上げます
大連市信濃町
東旅館　電話四六四六番
富士屋旅館　電話五二八六番

株式會社 大連機械製作所
製品　鐵道車輛、鐵道線路附屬品及信號裝置、鐵橋鐵桁、鐵骨家屋豆油容器、煖爐類
要目　汽罐、汽機煙突、各種機械類、設計、製圖、据付、鑄鐵管、鑄鋼、鑄鐵並眞鍮鑄物、酸素瓦斯
本店　大連市沙河口臺山町　電話（代表共通番號）九一五三一番
支店・分工場　奉天西塔大街三丁目　電話二二〇三番

三井物產株式會社大連支店
業務　物品販賣業、問屋業、運送業、保險並に船舶代理業、造船業及附帶事業
滿洲出張所在地　牛莊、安東縣、奉天、長春、哈爾濱
取扱品目　滿洲特產物、麥粉、石炭、コークス、鐵道用品、各種機械、小野田セメント、燐寸、紙類、麻袋、木材、硫安其他化學肥料、精其他工業藥品、金物、鐵、石類、織物類、鹽、海產物、砂糖、罐詰類、其他食料品
大連市山縣通百八十二番地　電話（代表）七一〇一番

鐵筋混凝土工の確實なる施工請負者は
東洋コンプレッソル株式會社
營業目錄
特許マルチペデスタル式混凝土基礎杭工事
同　コンプレッソル式混凝土基礎杭工事
同　ウエバー式鐵筋混凝土復岡煙突工事
鐵筋混凝土工　建築工事・水道工事・土木工事
其他鐵筋混凝土工に關する一般の請負
特許鐵筋曲機販賣
同　鐵筋切斷機販賣
本社　東京丸の内二丁目十四番地
東洋コンプレッソル株式會社
大連出張所　大連市若狹町一九六番地　電話四五七三〇番
鞍山出張所　鞍山南一條町　電話七四番
撫順出張所　撫順東六條通　電話二四九四番
特許ウエバー式テーパー型鐵筋コンクリート煙突

お米のねさげ
搗きたてのおいしい
純松樹特等米　一叺四圓　一升十四錢
お德用の一等米　一叺三圓七十錢　一升十三錢
に下りました何程にても飛行式にお屆けいたします
若狹町交番隣　たばた商店
支店　聖德街三丁目　電話
初音町サツマ温泉　電話

内科專門
櫻井内科醫院

家庭

海水浴がもとの耳の病氣が大變多い
素人療法は宜しくありません

最近耳の病氣が大變多いのですが多くは海水浴に原因してゐるやうです、これは海水浴で耳に水がはいつたのを出さうとして、綿をつゝこんだり爪でほじくつたり、或は耳かきなどを入れて耳の内部に傷をつけたのから炎症を起したり黴菌が入つて腫物になつたりするのです。これを外聽道炎と癤腫（フルンケル）とに大別しますが耳の内をかいたのからとがめて全體が赤く

ブウと 腫れたのを外聽道炎といひ、一局所に傷がついて黴菌がはいりおできになつたのをフルンケルといつてゐます。しかしこれは何も海水浴だけが原因でなく入浴中耳に水がはいつて起ることもあればたゞ耳の痒いのをいぢりすぎて起る場合もあるのです。どちらも大變痒くてフルンケルの方は時とするとひどい痛みを伴ふことがありますが兩方とも中耳炎ほど惡性のものでなく、又早期に手當をすれば中耳炎を惹起すやうなことはありません、しかし症狀が進みますと腫がひどくなつたり膿がたまつたりしてほとんどつんぼの狀態になることもあります、ですから

耳の中 に水が入つたら手荒なことをして傷つけたりしない事が第一ですが、若しこんな病氣にかゝりましたらなるべくさわらぬやうにしなければなりません直接患部にふれないまでも耳の附近をさすつたりするだけでも耳の附近に血が集つて炎症をすゝめたりおできの根を擴がらせたりして病狀を惡くし、痛みをとめるどころか却つて痛みがひどくなります一體に神經質の人ほどおできが大きくなるやうです、といふのは神經質の人はどうしてもおできを氣にしてさはつたり撫でたりするからで、忙しくてこんな事にかゝはつてゐられない人の方が

却つて 經過が輕くてすみます、何の病氣にしろ氣のもち方が大切で、病氣にまけず却て精神でこれを制する位にしますと病氣は早くなほります、こんな心がけでゐますと大がいはそのまゝなほつてしまひますが、惡くなつたら素人療治をやめて專門醫の治療を受けた方が安全です、この他中耳炎で海水浴のために症狀の進んだ人もありますがこの病氣は自家療法は困難でせう、この他に近年滿洲に住む日本人間に殖えた耳の病氣があります、これは日清、日露戰爭當時滿洲に出征した兵士たちが冒されましたので當時はその

兵士達 が枯草やまぐさの中で野宿したのでそんな所にゐた小さい虫が耳に寄生したのだといはれてゐました、しかし研究の結果はさうでなくて支那人特有の耳の病氣が傳染したのだといふ事が明かになりました、卽ちアスペルギールスといふ糸狀菌が外聽道間に寄生するから起るので、最初は水虫のやうに皮がはげ、その皮がだんだんたまつて耳くそになり、ひどくなると耳孔全部を塞いで時々管のやうに長くなつてポンと出て來るのです、これは別に

軀に害 を及ぼすほどではありませんが聽覺をさまたげますから一度專門醫の治療をうけた方がいゝでせう、傳染系路としては支那人の床屋でつかふ耳掃除の道具などから來るのが多いやうです。（森本耳鼻咽喉科醫院長談）

どんな香水がよい？見わけ方
斯うして知るのです

▼…▲**ほのか** な香りにゆかしい香水のかほりかすかに行ちがつた麗人の俤の何と慕はれることでせう、元々香水を用ふるのは第三者に自分に對しての惡感を持たせず、更に一步進んで相手に好い感じを持たせやう爲のものですから、あまり刺戟の強い毒々しい香をプンプンさせるのは感心した事ではありません、でも特別に不快な體臭や汗や髮の臭や腋臭をもつた人ならばその惡臭をかくすために稍多量にお使ひになるのもいゝでせう、で香水を求める時その良否を見分けるのはなかなかむづかしい事です、何故かと申しますと香水はよい

▼…▲**香水に** なるほど早く發散してしまひますのでどの香水も固く壜の口を封じてありますから、どの香水がいゝ薫りをもつてゐるか外から嗅いだのでは容易にわかりません、ですから先づ最初にお求めになるのには壜をつよく振つて泡がすぐに消えるのはアルコールの多い香水で、反對に消え方のおそいのはアルコールの量が少く香料の多くはいつてゐる良い香水といふことになるのです、さて壜の封を切りましたら先づ指頭へ香水を少したらして、指頭の熱でアルコールを發散させてその後のほんとうの香を嗅いで見るのです、その香のよいわるいといふ標準を何處に求めたらよいかと申しますと、元來香水は

▼…▲**花から** とつた臘にアルコールを加へて作るのですから、その採り方と花の選び方によつて色々な名稱の香水があるのです、其香料の元である花の天然の香に近いものが最もいゝ品なのです、此天然に近い香の香水を作るのにはあまり種々の化學的藥品の作用をさけなければなりませんので良い香水ほど純粹度が高く、從つて發散し易くなるわけです、香水はその人の個性を現はすものですから充分選んだ上できめて使はれた方がいゝでせう、香水の本場フランスではその持物の香によつて

▼…▲**持主の** たれであるかゞわかる程度にまで、香水が個性を代表してゐるといはれてゐます、一寸したことですが色々な香水を手あたり次第に使ふより、むしろこうした趣味と個性の下に香水を選んだ方が床しく思はれるではありませんか、一言御注意したいのは着物の襟や脇などに香水をつけるのをさけて頂きたいことです、もつとも香水スプレーなどでおかけになれば別ですが、このために高價なお召物に往々しみをこしらへることがあります、で香水吹きがなければむしろ着物をさけてハンカチーフや其他の持物におつけになるやうおすゝめします

キリンビール
清涼飲料
キリンレモン

男まさりの勇しさのうちに
女流鳥人のしほらしさ

ブルース、ジョンソン、バーンズ等々と一寸考へても頭にすぐ浮ぶ程女流飛行家續出の時代に油にまみれた飛行服は地上では餘り見映えのせぬ服裝だと「空の女王」達にも適しい服をと考へ出されたのが寫眞の樣な服裝だ　帽子も服も飛行中のものとは變へず、着陸すれば服の一部をおり込んだり、伸ばし出せば餘り見苦からぬ社交服代りになるとは女流飛行家には有難い話だ【寫眞上は飛行中の服裝、下は着陸後同じ服に一寸手を入れてスマートにしたところ】

此頃の冷氣に戀しいお蒲團
◇＝ご用意は出來ましたか
綿は大變安くなつた

氷屋の暖簾は眞夏の日、限りなく歩く者の味覺を誘つたもの……でもなつかしい秋風立ち初めた近頃晴を知らせる鷄の聲を聞く頃は少々肌寒さを感じふつくらした温かい蒲團が戀しいものです

皆さん お蒲團の準備はお出來になりましたか？今年は綿値も昨年よりはぐつと下がり最上で二圓四十錢位で求められ好景氣時代の最下等の綿の値と同じ位になつて居ります、綿も色々種類がありて天印とか、銀波、白雪、白梅などゝありますが、これなどの綿の名は好きな樣につけたもので銀波、天印は同質で名前が異つてゐるだけです、白雪はこれより一段惡く從つて最上綿より二十錢位は値段も安く二圓二十錢位であります、支那綿と普通申します綿もやはり

原料は 同じですが機械のかけ方が違ふのであんなにバサバサしてゐるのです、支那人の樣に小さく縫ふのでしたらあれでも差支へないのですが日本人の蒲團には支那綿は不向です、以前は内地から取り寄せて販賣してゐたのですが、原料は同じ天津綿なので現在では大連でもこしらへてゐますから、それをお求めになれば内地から大連への送料だけでも安く手に入るわけです、綿は上等になりますと色も白くひきがあり用ひてもふつくらして氣持ちよくいつまでも固まらず古くなつて打直しても何度も使へるのですが、惡いのになりますと

色黑く 埃がついて居り用ひてゐる間に綿が切れ固くなり重い感じがして餘り寢心地もよくありませんし、古くなつて打直しましてもバサバサして永い間用ひられない樣になりますから結極損なのです（伊勢屋綿店調べ）

砂糖亡國論……下
—惡魔は天使と共に來る—

滿鐵衞研 醫學博士　紫藤貞一郎

斯くの如く内部の分子は種々に變りながら全體としては一定を保持すると云ふことは生命體にとつて必要な條件である、處が今若し一時に過剩の砂糖を攝取したとする腸壁から血液内に浸透する糖の濃度が著るしく高まり、それに對して組織の糖消費作用並にグリコゲン合成作用の速度が遲い時には勢ひ血液中に過剩の糖分が殘ることになる、この過剩の糖分が色々の障碍をする、例の糖尿病の色々の症狀は實に主としてこの過剩糖分の作用に外ならない。

一方糖分は完全に酸化される時は結局炭酸と水とになり炭酸は肺を通して排泄されるから酸でありながら酸としての害惡は普通の場合にはないと見てよいが、糖分過剩の場合は完全に酸化されないで色々の中間代謝物としての有機酸が出來る、斯くして所謂酸血症（アチドーシス）となる、このアチドーシスが色々の症狀を呈する、その骨骼齒牙に對する症狀としてはカルシウムの沈着不完全又は積極的に沈着カルシウムを溶解し脫出せしめる、骨骼は細長く脆弱となり奇形を呈し易く、齒牙は齲齒が多くなる、この症狀はビタミンD（又は紫外線）の缺乏と相俟つて益々著るしくなる。

滿洲は砂糖が安く、邦人の砂糖消費量は殊に著るしい、それに加へて冬期のあのビタミンDの缺乏である、斯かる環境におかれた兒童の心を思ふと誠に憂ふるに堪へない次第である、砂糖過食による齲齒の原因の一つは口腔における糖の醱酵である、卽ち口腔内の不潔による酸産生によつて直接外部から齒牙が冒されることである、多くの人々は齲齒の原因として口腔の不潔のみを重要視して居るが主なる原因は寧ろ食物そのものゝ缺陷による内部からの原因によるものであることが米國の學者達によつて立證された、しかし甘味によつて不絕齒牙が漬されて居ると云ふことは尤も注意すべきことである。

それ故に子供の間食には成る可く甘味の少い含水炭素食品を選ばなければならない、卽ち砂糖類のものより澱粉類のもの——飴の如きものよりビスケットの如きものが合理的である、キャラメ〇の如きものが出來てから、現代の子供達の齒牙骨骼は如何に弱くなりつゝあるか、實に寒心にたへない次第である。

砂糖の害は骨骼齒牙のカルシウム脫失に止まらない、身體軟組織のイオンとしてのカルシウムをも缺乏せしめる、吾々の自律神經系統は色々の無機イオンによつてその緊張の平衡を保つて居るのであるが、その中でもカルシウムの役割は重要である、カルシウムイオンの缺乏によつて總ての組織の緊張性、安定性が失はれて、神經過敏な體質卽ち少しの刺戟にも興奮しやすく、しかも疲勞しやすい體質になる、神經衰弱的な體質である、斯かる體質は所謂過敏性體質、滲出性體質、腺病質として現はれる、結核に罹り易いのも斯かる體質である、神經質であるから間々藝術的又は思想的の才人も生れるのであるが結局その藝術と云ひ思想と云ひ人間をどん底から感動せしめる底のものは少く多くは砂糖の甘味のそれの樣に末梢的なものである。

毅然として國家を背負つて立ち人類の運命を擔ひ得るのは斯かる體質の人ではない、しかるに悲しい哉、文明は段々人類を斯る末梢神經的のものにしつゝある、文明は人類よりカルシウムを脫奪し、人間を骨ぬきにしつゝある、この不健全なる文明を代表するものゝ一つは實にこの砂糖であると私は信ずる。

實に砂糖は文字通り人類を精神的に甘やかし肉體的に滅亡に導くものである、一度び神經質の素質を受けたものは、その素質に相應しいものを選ぶ、齲齒が來れば齒牙に骨の折れない軟かいものを自然に選ぶ樣になつて來る、斯くて肉體と精神と食物とは因果の環を作つて段々深みに落ちて行く、今にしてこの因果の環を斷ち切らなければ文化人類は遂に滅亡の外はない。

砂糖の安いそして冬期ビタミン紫外線の缺乏せるこの滿洲に於てこそこの問題は重要視されなければならない、況んや日本民族の第一線に立つ吾々が骨なしの甘太郎になつてどうして使命を果し得るであらうか。

日露戰爭における旅順籠城のロシア兵はビタミンCの缺乏による壞血病でとうとう陷落した、滿洲に住む日本人がビタミンD、紫外線の不足と砂糖の過食で亡びなければ幸ひである、最後に各國に於ける糖尿病患者數は大體に於て砂糖の消費量に比例し物質文明の程度に平行して居ることを追加して置きたい。

早稻田大學講義

秋季新學期開始！

中學講義
昭和の新時代に活躍せんとする獨學の青年諸君は、先づ此早稻田中學講義で中學卒業の實力を養ひ、將來の輝しい活動の基礎を作るべきである。講師は何れも我國一流の大家、講義は平易懇切、新中學令に依りて内容を改善し同時に直接後期へ入學の便をも開く。
學費月壹圓・毎月附屬雜誌進呈
毎月一回發行・前後期各一年修了

文學講義
國文學、支那文學、外國文學の全般に亘る綜合的研究を目的とする「本講座」に加へて、現代文藝及び思潮を講ずる「特別講座」、詩歌、評論、隨筆を滿載する「雜錄欄」及び「讀者文藝欄」を以てする眞に雜誌と單行本の特色を兼ね備へたる本邦唯一の文學講義錄！
學費月壹圓貳拾錢・毎月一回發行
一册菊判四百頁・一ケ年半修了

商業講義
商業界で立身したい人は、夫々の仕事に就きながら早稻田商業講義で勉强し確實に出世の基礎を掴むに限る。本講義は商業學校の全課目の外實業界で直ぐに役立つ各種の科目をも講述してゐるので、勉强さへすれば容易に優秀な店員、會社員等になることが出來ます。
學費月壹圓・毎月附屬雜誌進呈
毎月一回發行・一ケ年半修了

法律講義
判事・檢事・辯護士・官公吏等になるには先づ法律の知識が必要である。本講義は將來此等の官職につく者は勿論、日常生活に法律知識を必要とする者に正確な法律知識を授け應用せしむるを目的とする。青雲の志を抱くの士は本講義に依つて其實力を養ふべきである。
學費月壹圓貳拾錢・毎月一回發行
一册菊判四百頁・一ケ年半修了

高等女學講義
職業婦人としても、家庭の主婦としても、女學校卒業程度の學力は是非必要です。本講義は高等女學校の全課目の外、家庭常識として必要な各種の科目をも親切に說明したもので、毎日少しづゝ勉强すれば一年半の後には、立派に女學校卒業以上の實力が得られます
學費月壹圓・毎月附屬雜誌進呈
毎月一回發行・一ケ年半修了

政治經濟講義
本講義は政治經濟に關する學理と實際とを系統的に平明懇切に講說し、斯學に關する最高の知識を與ふると共に、未曾有の政治的經濟的危機に瀕せる現代社會に對する尖銳なる批判力を根本的に培はんことを目的とする早大政治經濟學部の街頭への進出講座である。
學費月壹圓貳拾錢・毎月一回發行
一册菊判四百頁・一ケ年半修了

電氣工學講義
電氣工學講義は電氣工學の全學科を網羅した完全無比の學修機關で、遞試第二、第三種の受驗者にとつて唯一の良師友、又電氣工學豫備講義は初學者の爲電氣學の基礎と常識を說明せるもの
電氣工學豫備講義　月一回　一ケ年
學費月壹圓參拾錢・毎月一回發行
一ケ年半修了

建築講義
本講義は建築に必要な全學科を、基礎より應用に至る迄全部網羅し、極て平易懇切に講述したもので、建築に關する最新の知識を與ふるを以つて目的とする。講師は何れも斯界の權威者、建築界に志す人々にとつて絕好無二の好參考書であり又建築百科全書でもある
學費月壹圓參拾錢・毎月一回發行
一ケ年半修了

望みの講義を明記して申込み次第
內容見本進呈

申込所　東京市牛込　早稻田大學出版部　電話牛込三四五・三四六　振替東京一一二三・大阪六八九〇〇

最新刊
青木節太郎著　金銀比價便覽　特價八十錢送料四錢
滿蒙研究會著　滿蒙に於る日本の特殊權益　特價三十錢送料六錢
川島清著　拳鬪　實價一圓二十六錢送料八錢
中央公論社著　首斬りセレナーデ　實價一圓二十六錢送料十錢
白水社著　幻賊　實價一圓五十六錢送料十二錢
岩上齋助著　實用ブラジル語　實價三圓二十五錢送料十錢
三木春雄著　文藝を語る　實價一圓五十七錢送料八錢
南北書院著　同情者物語　實價一圓五十錢送料八錢
飛田忠順・小出秀世著　野球實際の知識　實價一圓五錢送料六錢
野崎廣太著　らくがき　實價三圓三十六錢送料十六錢
濱田純一著　現代大支那　實價十三圓六十五錢送料廿四錢
小川一人著　社交ダンス入門　實價一圓三十六錢送料六錢
井關孝雄著　庶民金融の實際知識　實價一圓八十九錢送料十錢
三田村龍之介著　膝栗毛輪講　實價三圓六十七錢送料一六錢
大山公淳著　弘法大師の生涯と思想　實價一圓二十六錢送料六錢
米田祐太郎著　開運術　實價二圓十錢送料十二錢
小泉嵐雪著　悲戀情史　實價一圓三十六錢送料十二錢
村松梢風著　南華に遊びて　實價一圓八十九錢送料十錢
正岡子規著　俳句全集　特價一圓送料十四錢
正岡子規著　子規全集　特價一圓五十錢送料十八錢
露西亞通信社　サウエート現勢資料　實價五圓二十五錢送料十八錢
大連市浪速町　大阪屋號書店

眼科　大連市西通三五（西広場演藝館前）　玉井眼科医院　電話五七三一番

內科　產科　婦人科　大連敷島町西…　佐志醫院　電話六五〇二番

內科　小兒科　入院御隨意　大連市吉野町三番地　相原醫院　電話四二九一番

外科　大連監部通二三　大森醫院　電話六二二〇番

美術額椽と洋畫材料は　品質優秀　價低廉なる　心齋橋の常盤號額椽店　電二三一〇番　浪速町の同分店　電四七六六番

最尖端を行く　ナニワホテル　又々値下斷行
一、室料　二圓、三圓、四圓　特等室五圓（バス、便所付）
一、清楚にして充實せる設備
一、懇切輕快なサービス
一、低廉簡易なルーフ食堂
一、交通至便な簡易ホテル
共に尖端を行く旅館向の民衆ホテルとして御愛顧御利用の程御待ち申上げます
洋式　大連市浪速町角　ナニワホテル　電話代表七一一六四番
室料　一圓八〇錢より三圓五〇錢迄
和洋式　大連市驛前　日本橋ホテル　電話代表七一一七八番

お待ち兼ねの（スチルマン）フレックル化粧ぬか（半打入五十錢）參りました
「多年の研究と實驗に依て生れ日本婦人の皮膚に最も適し御肌の美化作用を以て汚を防ぎ色の白ふなる爲め美容界諸名士から推賞を賜りつゝあり淑女方々の好評を博して居ります」
浪速町　今中　電話五四〇九番

滿日各地版

東州川築堤工事を支那農民大擧妨害

炭礦當局對策に腐心

【撫順】撫順搭連部落を流る東州川築堤工事に絡み目下日支大紛糾を惹起してゐる——右は渾河支流にして新屯、萬達屋搭連各部落鮮農の水田灌漑水源であると共に毎年雨季氾濫炭礦買收地が逐年崩壞買收地面積の減少を來すので炭礦でも捨て置けず約三十日前より吉川組の請負にて毎日約二百人の苦力を使用約二百米突に亙り築堤工事中略完成せんとする矢先三十一日午後四時右對岸の「小夾邦」支那部落民約二百名大擧右妨害行爲に出で大問題を惹起するに至り同日は撫順署から崎高等主任一行急行同日午後十一時まで交渉の爲急行同日午後十一時まで交渉當日は漸く事なきを得たが尚不穩の兆あり一日早朝より炭礦側は當澤庶務課長高久土地係主任、宇木工事々務所長、警察側は杉町警務主任以下現地に急行その善後策を狂奔成行頗る注目されてゐる

東洋の諸問題は東洋人自ら解決

趙欣伯氏赴日の途語る

【安東】遼寧省法律顧問法學博士趙欣伯氏は高等法院長夫人程檢察官長朱衡甄外三名を隨へ三十日午後九時の列車にて着安同三十分發南行したが往訪の記者に語る

我國の各國に對する法權問題の撤廢交渉によつて早晩領事裁判の撤廢となる譯だから撤廢前に日本の裁判所と監獄制度を研究する必要があると思つて高等法院の連中を

連れて 行く處であります中村大尉殺害問題に付き日本軍部側が非常に強硬である爲め其諒解を求めに行くのかつて?そのやうな事は絶對にない私は法律顧問であつて政治の方には關係して居りません而して私の考へとしては近來日支間に問題が多い爲め世間で兎角の風評をする向きがありますが要するに東洋の問題は東洋人で解決するといふ事が必要であつて何にも歐米各國の御厄介にならなくともよいと思ひます殊に内容の判らない露國の目標は日本であつて日本を如何にかしやうと云ふには其中間にある東三省に手を染めなくてはならん是等の點を考慮すれば日支兩國は飽く迄提携しなくてはなりません、近來

遼寧省 の政治は凡て中央政府の命を受ける事になつて居るから以前の樣に 三省だけで解決出來ない爲め餘程やり難い點があります、而し國政上爭ふべきは互に爭ひて最後は兩國民が互に握手する事が必要であります、馮玉祥と閻錫山兩氏は以前の勢力でさへ駄目であつた者が今更如何する事も出來ますまい結局外遊といふ事になるかとも思はれます、張學良氏の病氣は殆んど全快して居りますが而し未だ病院に居りますから急に歸奉する樣な事もありますまい、漢口方面の水害ですが彼れは丁度日本の大震災の時の樣に非常な損害です夫れに日本では早速

多額の 見舞を頂き且つ一般國民として亦た多大の救濟金を募集される模樣である、此等の點から考へても支那が日本の方に反抗するといふ事は善くない事で何處迄も兩國人は相提携して東洋平和を保持せなくてはな

文藝思想講演會

婦人公論社から兩氏 沿線各地で擧行

婦人公論を發行する中央公論社ではこの度婦人公論愛讀者との親みを進める意味で同社をあげて全國の愛讀者を訪問してゐるが來る十二日中央公論長であり婦人公論の編輯主幹である島中雄作氏と「街のルンペン」の作者であり近くは「偏路行」によつて婦人間に多く知られてゐる下村千秋氏がこの全國訪問のため鮮滿經由にて安東を振り出しに滿洲各地を訪問することになつたのでこれを機會に本社では島中氏の中央雜誌界における權威であるのと下村氏の新興文學界の一人者であるのとに注目し兩氏が訪問する各地において文藝思想大講演會を開催することゝなつた、兩氏はこれら訪問と講演會を開催するほか更に中央公論社に秘藏する現代わが國著名作家の原稿展覽會を同時に講演會を催し、各訪問地において當該地方の婦人との間に座談會を開いて新しき思想、新しき文藝思潮について語り合ふと共に中央公論社製作の映畫「かくて第一線へ」を映寫する筈である、一行の沿線各地における訪問、講演、座談會の日程左の如くである

日	地名	講演會場	座談會場
十二日	安東	公會堂	同上
十四日	撫順	永安小學校	同上
十五日	奉天	滿鐵クラブ	同上
十九日	大連	協和會館	同上
二十日	旅順	高女校	同上

犯罪捜査十二年

奉天總領事館警察の太田警部補 捜査の苦心を語る

【奉天】強盜、殺人、自殺、竊盜、衝突、火災、横領、詐欺……と世の中のあらゆる出來事を一手に受けて一々處置をつけてゐる警察の司法係程年中多忙な仕事はないが大正十年奉天署の司法勤務から本年七月奉天總領事館警察署轉勤に至るまで滿十二年司法永年勤務者としては他にその例を見ないその間一日の如く精勵し社會人士のため盡してゐる總領事館警察署警部補太田市三郎氏に對し記者は色々な過去の感想談につきお願ひする

自分が巡査時代には隨分活躍したものであつた、奉天に來る前長春署にゐる際突然拳銃強盜と出くはし僅か一間を隔つたところで猛烈な拳銃で交戰した際などは時が夜間にせよ危機一髮の瞬間であつた。奉天署に來てから最も痛快であつたのは今を去る八年前滿鐵の職員宿舍に警察に一個のトランクが届けられそのトランクが殺人強盜の大犯罪人三名を逮捕する端緒となつた事でそれは警察の家族會の日であつた、或る家の主人から同家止宿の社員に届けられたトランクが怪しいといふので中を開いて見ると實に恐ろしいものが詰めこんであるので早速その所持者を取押へ調べて見ると彼は前夜遼陽に於て質屋のおばさんと娘を殺して質物を強奪しこゝまで逃げて來たといふので驚き早速遼陽署に連れて見るとその樣はないとの返事でそれほどまだ遼陽署には知られないで巧に後を晦まし奉天に逃げ去つたのである、これから足がつきその殺人強盜をなす附屬地松島町の文房具屋を包圍し三名とも一網打盡したのである ◇

一夜に強盜、殺人、衝突など、三回も四回も事件があり樣々眠られない時は幾度となくある、しかしその中で馬賊と交戰しその賊が奉天を距る北に七十支里滿子溝といふところに根據を置くといふので直に賊に降られながらテクリ保安隊と協力してその中の一名を逮捕したもの、日は既に暮れかゝつてゐた、この犯人を馬車に乘せ一行(自分以外に刑事三名巡捕三名、巡警一名)が暗夜に雨の中をトボトボ引返したのはよかつたが道路がないので泥土に足を沒しながら夜中の二時頃までに漸く北陵の裏に到着した、殊に犯人を護送中なのでその苦心は何とも譬へやうがなかつた ◇

殺人事件としては加茂町のさゝなみの事件が最も傷めなものであつたらう、一體に日本人が強盜に逢つたり死傷を受くるやうな事件には何かそれには因縁がある、そして強盜にしても誘拐は徒歩でやつて來てゐたものであるがそれが自動車となり目に見えて發達し、詐欺にしても益々巧妙となつて來るなどは世の進歩と共に然らしめる所以でこれに從つて警察としてはその前提を取り締る に之を制するだけの手段方法を講じて置かねばならぬので仲々容易ではない ◇

強盜にしてもこれを逮捕するのも逃がすのも損害を受けるのも眼に映じたその瞬間によつて決まるので感覺による頭の働きも必要だがこの一瞬間見方が最も肝要で又それが最も六ケ敷い仕事である、郵便局の放火事件にせよ犯人逮捕に到るのは犯人が乘つて逃げたといふ洋車であつた、犯人逮捕に三日も四日も不眠不休で捜査する苦心はいふまでもないが捜査に懸命の努力中他から色々いはれることも隨分つらい思ひをした

強盜嫌疑を以て邦人質屋を臨檢

舊盆の夜滿洲里の騷ぎに 支那側軍警の暴擧

りません、特に私は日本を信用し日本大審院の判決例を漢譯して各法律研究者と各裁判所に配布して司法官の養成をやつて居ります

【滿洲里】八月廿八日は舊盆會で支那人は例年より早目に盛大なる精靈流しを濟ましたが間もなく十時過ぎ突然平和なる空氣を破つてピストルの音が聞え續いて強盜だ馬賊だと巡警、軍隊、騎馬巡査の追擊、叫喚の聲銃聲等入亂れて歡樂境の五道街より四道街にかけて皎々たる月夜に時ならぬ活劇を演じた、賊は支那人で一小舖に

強盜 に押入つて十餘元の金を取つたのみで家人の氣轉で騷がれて逃げ出しバザール方面にかくれた爲め二時間餘に渉つて包圍したが遂に失綜した、しかし翌早朝點檢の結果バザール方面より三道街方面にかけて道路の上に血痕を認めたので大騷ぎとなり血痕が三道街井上質店(質屋兼營)裏門に附着して居たので支那巡警、軍隊は直に同店を包圍警戒して取調べ質物のピストル四挺彈丸八百發を押收、拒否する池田主任を無理に寢室に收めんとする等非常識極まる暴擧を敢へなし同店支那人ボーイ及び門番を拉致した、此の報を聞き松井署長は直に出張點檢の結果血痕は同店の裏口のみならず多數支那人の

雜居 する同店東方の裏露方面にも延びて居るので豐原領事代理は直に同地附近に居住する支那人はあまり取調べを行はず日本商店にのみ嫌疑をかけ一般露支人に日本人が強盜と關係ある如く印象せしめたる事に對し嚴重なる抗議を提出總領事館書記生、松井署長、支那警察署長等共同調査を行つた犯人は同地騎兵で何喰はぬ顏で歸營して居た處を足傷に依つて捕へられたから好かつたものゝ萬一犯

滿鐵消費組合で密輸肉販賣

奉天署の檢査で判明

【奉天】既報の如く奉天署では時節柄精肉販賣店の檢査をなす必要あるに鑑み過日管内精肉業者百軒につき臨檢を行つた結果從來からした檢査は等閑視されてゐたため か案外その内部は面白からず大部分設備の不充分と不清潔で注意を受け殊に甚だしいのは附屬地外から豚肉を密輸し需要者に供給してゐたものを發見した即ち橋立町十一番地滿鐵消費組合精肉部松田莊次郎、彌生町十四番地精肉商岩倉春夫及び八幡町八番地支人精肉商毛德盛の三名で何れも獸肉取締規則第一條により松田は十圓、岩倉は十圓毛德盛は三圓の科料に處せられた今回の檢査で滿鐵消費組合精肉部で密輸入の豚肉を販賣してゐたのを發見したことは全く意外で奉天署でも驚いてゐるが松田は消費組合精肉支部なる看板を奇貨として名義人今富ろく及び使用中國人ボーイ等が奉天北市場より中國側の檢印ある豚肉七百五十匁を七十錢で密輸し之を同組合員需要者に對し百匁を三十五錢で販賣し暴利を貪つてゐた現場を發見されたもので今後も臨時臨檢を行ひ尚改めないものがあればドシドシ處罰する方針であると因に理髮業者に對しても近く臨檢を行ふと

支那官憲と聯絡不逞行爲の限り

奉天署に逮捕された國民府首魁の罪狀

【奉天】滿洲各地を轉々し嚴重なる官憲の取締の網から脱し常に獨立の運動を續行してゐた鮮人不逞團國民府の首魁玄益哲(三一)が卅一日附屬地内に於て逮捕された事は既報したが彼は奉天署に於て一通りの取調べを受けた結果その事實を逐一自白するに至つたので總領事館警察に移し更に詳細取調べを終へ身柄は朝鮮に護送され同地で處分を受けることになつてゐる

この鮮人不逞團は昭和三年秋吉林に於て正義府、三義府、新民府の三派合同で計畫を樹て統一會議を開いたが利害關係その他によつてその目的を達せず、その一部は與京に走り同地を根據地として國民府なる名稱の下に武力隊、宣傳部、司法部その他各種部門を設いて一種の政治組織をなし地方鮮農を壓迫し地方支那官憲と聯絡を採り鮮農より賦課金をまき上げその維持費に當てるなどの不逞行爲の限りを盡し日支官憲は之れが取締に弱らされてゐたものである

逮捕される動機となつたのは前記玄が奉天官憲の諒解を得るため圖々しくも出奉しその確報に接した當局では嚴重警戒中卅一日午後大西邊門通りを玄が馬車で通行してゐた際玄に苦められたといふ三名の鮮人は玄を發見すると共に取押へ奉天署に連行し來つたものである尚玄を發見した右鮮人の一名が玄と喧嘩中支那側公安局員が不法にもその鮮人を同局に拘引留置したので總領事館警察より小松警部が分局に至りその不法を抗議したゝめ同夜釋放された玄をめぐる多數不逞團も近く檢擧される筈で奉天署では各方面に大活動を續けてゐる

四人組の強盜逮捕

【撫順】撫順近來の大捕物——近來馬賊跳梁に鑑み特警中の處三十一日夜四名組拳銃強盜が新市街方面に潛入したとの情報あり司法總出

華商狀況調査

【開原】遼寧省民政廳は八月廿七日開原縣長に訓令し左の調査を命じた

一、附屬地内華商の建築家屋坪數及其の時價

二、各種事業投資額及其の狀況

三、現在の營業狀態

四、外國銀行より貸出を受けたる金額

院展に入選

【本溪湖】本溪湖旭町濤上巳之助氏の令嬢遊鶴(二一)さんは大正七年奈良女子高師を卒業以來好きな畫道に精進しその進境も著るしく今回院展に入選した、女史は先年院友に推薦され今回の院展入選は實に第六回目であると

人が檢擧されなかつたなら恐らく支那側は日本人側に難癖をつけたであらうとて今更乍ら支那側の暴擧に對し居留民は非常に憤慨して居る

日本の要求で警備隊増加

【開原】最近昌圖縣馬仲河滿井附近に匪賊の集團跋扈し附屬地を脅かすので開原警察署は各地派出所に增員すると共に更に開原昌圖兩縣政府に對し討伐方を要求したので昌圖縣長は騎馬巡警四十名を河北に增駐し昌圖警察派出所と連絡して徹底的に剿匪を圖り開原縣長は馬千台公安局に隊員三十名を增駐し馬仲河金溝子の兩警察官派出所と連絡し專ら附近の警備に當る事に決定したと

十時頃西一條に於て吳鳳藻(三二)を逮捕、その自供に依り同一日午前六時頃大官屯に於て徐某(三)(鞍山で泉司法主任を狙擊した徐發興の實兄)及び王某(二九)の四名を打盡目下嚴重取調べ中

モーゼル三挺所持の山東生れ千德發(二)を警戒中同日午後七時警察附近で

公安局長出動

【遼陽】遼陽城西警察署附近の匪賊は官兵に抵抗人質約三十名を拉去多額の身代金を要求し其の繁び依り難きものがあると云ふので趙公安局長は騎馬隊十五人を引率して討伐指揮の爲め三十一日午後三時出動した

海に疲れた人々こんどは溫泉へ

熊岳城の溫泉砂湯 日曜日の人出二千人

【熊岳城】初秋の風爽かに立ち初めて正に郊外散策のシーズン來る溫泉の砂湯もこれからこそ身にしみて效果ありと云ふので海に疲れた人々、都會の雜沓にあえいだ人々は三十日催された鐵道部旅客課の砂湯りんごデーに參加人員六百に近く副團體外の入湯客も晝夜發着する上下各列車より吐き出され總數無慮二千と目された、溫泉砂湯は前にキャンプの行列、人の波水に躍る人魚、砂にもぐるむぐらもち、浴槽プールに飛び込む蛙、黑白黃紫の水帽に海水着に一同は我れを忘れて跳躍匍匐、撫禁の辨當に樹下で舌鼓する者紅白饅頭引きはえた中食場に談笑するもの實に千客萬來の行樂振り四六時中都會の生活に神經を尖らす都人士も此の一日のみは子供に歸つて自由と平等とを表徴する此の大自然の大氣を滿喫して歸つた、此の日當地の玄關をあづかる驛長始め各驛員は非番の者迄總動員で接待につとめ果樹組合員等も特別のサービス振りを發揮し萬端の世話をよくやつた事は團員一同に非常に感謝されてゐた

6—2 撫順大敗

對橫濱高商戰

【撫順】内地專門學校球界の巨星橫濱高商對撫順野球戰は秋快晴の一日午後四時より撫順球場に於て行はれたが觀衆四千球審吉野、壘審鈴木、安松警外審にバッテリー橫濱高崎、荒木、宇佐美、撫順小寺、渡邊橫濱先攻にて試合は白熱化し投手戰となり八回迄双方とも安打僅に各二本橫濱の得たる三五回の各一點も撫順の失策に依つて得たものであり一方撫順のも七回裏得たる二點も是亦敵失に依つて拾ひたるので八回迄實に二對二の大接戰を演じ乍ら九回表橫濱一死後四點を奪はれ六對二で撫順の慘敗の浮目を見た、撫順の小寺投手もよく投げたが何分例の四球が多いのが禍し橫濱はつけ込み徹頭徹尾選球主義で行つたのと五回目に替つた橫濱荒木投手は日本でも有數な投手であるだけ橫濱は總じて餘裕あるプレーを見せてゐた、閉戰六時

	一	二	三	四	五	六	七	八	九	計
橫濱	0	0	1	0	1	0	0	0	4	6
撫順	0	0	0	0	0	0	2	0	0	2

撫順 島出田邊崎原松山寺 小高岡渉尾出成西小 6 4 8 2 7 3 5 9 1

橫濱 崎月橋見崎木村子美川 鹽望大鰺宮荒播金宇佐藤 6 8 9 3 1 1 4 7 2 5

大震災記念祭

【長春】長春教化聯盟部主催の第八回關東震災記念祭は一日午前十一時より滿日前グラウンドで開催され同三十分獻饌神事に終了十分間休憩引續き中村大尉の慰靈祭が行はれ十二時十五分終了したが改めて震災座談會が綠陰の下で開催され當時の思出が幾多の經驗者から呼びかけられ頗る盛會を極めた

沿線往來

▲横田滿電專務 一日朝安東より來奉

▲大森滿鐵理事 卅一日夜歸連

▲貝塚下關案内所主任 一日赴連

▲森田奉天事務所鐵道課營業長 卅一日歸奉

▲倉崎關東軍經理部長 卅一日撫順へ

▲何四洮鐵路局長 一日四平街へ赴連

▲大阪農學校生徒一行 卅一日夜來奉

▲セミヨノフ將軍 卅一日大連より來奉

▲松山忠二郎氏(本社々長) 卅一日來奉瀋陽館投宿一日午後撫順往復

▲滿鐵第二師團通譯生 三十日飯泉通譯官の後任として遼陽着任

銘酒 松鶴 釀造元 原田商會

新優秀 ランパンツ BLACK CAT 總發賣元 大谷義商店 大阪

ナショナルランプ 使用簡易經濟的 松下電器製作所 自轉車、手提用には最も實用的なるナショナルランプを是非御愛用あれ

消化酵素 食慾增進素 ドライアーゼ 詳細說明書申越の方に進呈 發賣元 大阪 白井松新藥部 代理店 鳥居商店

文獻送呈 喘息 アストモリジン 注射せば直ぐ發作は消失し平常に復す 吸入すれば即座に痰を切り苦痛を去る 特徵…使用時、嘔氣を催す等の不快の感を起さず。適用して障害なし 發賣元 大阪 マルホ商店

セミスティフ リーグカラー TRADE MARK "LEAGUE" PATENTED 新發賣 逸品

登録商標 靈寶如意 仙丹 ◉學理と實驗の結晶 仙丹の卓效 正本家 京都 龜田利三郎

金網 金網製造販賣商 大連市近江町 西村商會 電話七六四八番

蓄音器 レコード ツバメ商會

小兒科專門 今井醫院 電話六〇五〇番

榮養の素 眞正 獺の肝 健康增進には 神仙 松葉食(松の翠) 滿鮮一手販賣元 佐々木洋行

ベニヤ板 ドアー 製圖板 各國製ベニヤ板販賣 日商 永興號 大連惠比須町二六 電話五〇六二 二九二三

健胃整腸 日露丸 お子様の健康の爲めに コレラ、チフス、赤痢等の豫防、食欲不進、消化不良、食傷、下痢 本舗 山田寶生堂 發賣元 大連 日本實業會社

旅順商店案内

一、日支英テーブル 御一人前(酒一本 五品付) 一圓
一、宴會テーブル 五圓 拾圓
一、すき燒 御一人前 同酒二本付 一圓五十錢
一、和洋折衷料理 御一人前 一圓五十錢
一、洋食御定食 一圓五十錢
旅順乃木町 カフエーヨシノ 電話四七八番

夏の超サービス 御結婚披露歡送迎其他御宴會 何卒多少不拘御下命下さいませ 如何樣にも御相談に應じます。 旅順市敦賀町角 食堂 キムラ 電話三〇五番

季節向=御來客に…… 新味と=御手輕…… 澤庵壽し(御一人前 十五錢) 奴壽し 電話七六番

旅順十年町 料亭 松葉 電話四三〇番

▲値段改正斷行 柳行李類 柳製バスケット 靴型三本締皮付 旅順市 外山洋行

祝 リンゴ 水蜜桃 洋梨 西瓜 生みたて鷄卵 旅順驛前 月見農園賣店 電話六二〇番

洋服附屬品並に釦類一式 旅順市乃木町三丁目 中山洋服店 電話三二九番

鮮魚、蒲鉾 陸海軍御用達 海産物問屋 一井町正八商店 旅順朝日町市場內 電話三三二番

開原

守備隊記念日

九月六日は開原に在る獨立守備第五大隊の第一回創立記念日に相當するを以て營内に於て記念式典を擧行する由にて開原官民數氏に鄭重なる案内狀を發した

高垣氏送別宴

正隆銀行開原支店長高垣寛吉氏は濃厚篤實公私圓滿の德望高く業務の刷新金融の圓滑等偉績を遺して營口に榮轉せらるゝ事となつたので開原官民は同氏の離開を惜み九月四日午後六時開原驛食堂に於て盛大なる送別宴を催す事となつた

プール閉場

開原水泳プールは八月三十一日限り閉場した

勤務演習參加

開原小學校訓導恒成勝利、正金銀行員太田爲之助、開原驛員富岡義雄の三氏は九月一日より向ふ三週間勤務演習に參加の爲め奉天第二十九聯隊に入營した

奉天

横田滿電專務

今回新任挨拶のため來奉した横田滿電專務は一日ヤマトホテルに一泊二日朝遼陽へ向つたが語る

滿電が滿鐵から分離獨立して五ケ年その間各位の御援助で大過なく重任を果して非常に喜んでゐる次第であります、後任は來る九日の臨時總會で決定するが入江氏が最も有力である、同氏も滿洲には相當永いので適任さ考へてゐます、私の後任について輸入組合神成總理事の後任と噂されてゐますがまだ確な處はわかりません

少女千鳥會

奉天少女千鳥會では二日午後六時から奉天公會堂に於て藤間芝房さ仕組手踊の會を催し盛況裡に十時頃散會した

濱口氏追悼會

故濱口前首相の追悼會は既報の如く二日午後三時より公會堂に於て執行され野口民會長、藤田商議會頭を始め各方面代表者及び土佐會員等多數の參列あり佛式讀經、發起者の弔辭讀があり盛大裡に午後四時渉りなく解散した

平安座の映畫

清水宏「女よ汝の名を汚す勿れ」以來の大傑作「この母に罪ありや」は偉大なる母性愛を高唱せる濁の巨豪篇として各地に於て好評を受けてゐる出演者は高田稔、月田一郎、川崎弘子、吉川滿子の顔觸れ、時代劇は「馬頭の錢」林長二郎自ら惡役侯五郎を買つて出て梅さく子と共に特別出演をなし興味を呼んでゐる新舊二大作品に松竹ニユースを加へ三日より封切る由

安東

赴城代表歸る

昭和製鋼所問題にて宇垣總督と再會見の上滿鐵正副總裁との會見内容を報告すると共に全鮮運動の協議をなすべく赴城した新義州加藤安東市川兩氏の内加藤氏は三十日市川氏は卅一日歸着したが市川氏は總督との再會見模樣並に京城有力團體との連絡狀況について左の通り語つた

加藤君と共に京城へ議陣内會頭と京城商議に落合ひ三名にて

總督を 訪問したが總督は進んで「内田總裁との會見模樣を聞き可く待つてゐた」と頗る好感を以て迎へて呉れた、先づ加藤君から大村總裁との會見模樣を語り江口副總裁の語られた國策上の問題であるから國家も當然犠牲を拂はれるが當然であるとの談片に捉はれ正副總裁とも白紙であると謂つて居るが其の實は州内設置説が濃厚であるとの意見を開陳するさ總督は如何にも不思議さうに「仙石氏の時も鞍山、新義州の兩設があつたが州内に就ては全然考へてゐなかつた、勿論大連の運動もあり新聞の宣傳もあるだけさ思つてゐた」と語られたので自分も總督と同意見であり州内説には重きを置かないが最近支那側の關稅政策で横車を押す

場合を 豫め豫想して大連方面に於て州内説が擡頭しつゝある實狀を述べ國策に依つてやるべきであるから國家的見地からも多獅島築港だけは是非製鋼所と切り離して總督府でやつて貰ひたい、すれば製鋼所誘致の上からも又全然製鋼所と切り離しても有利である點を特に總督に強力にお願ひして置いた、之れに對して總督も「出來るだけ自分も努力するから君等も民衆の聲を大にして拓務、外務、大藏省其他の要路に向つて力強く主張する要がある」と總督は前回よりも一層力強い回答を與へられたしそれから總監にも會つて同樣の陳情をしたが總監も「勿論この問題は國策上から新義州が妥當であると思ふが立場を異にすれば觀方も異るので總督府は

總督府 そして極力運動をするから諸君も諸君の立場から民衆の聲を大にして中央に當れ」との話しであつた、其の會見を終つてから此の製鋼所問題を全鮮運動させればならないので直ちに甲子倶樂部、同民會、商議とも充分の打合せを爲し京城各言論界を訪問して種々意見の交換をなして來たが其の具體的運動としては八月末總裁が上京され總督府に於ても九月十五、十六日頃總監が上京して歸へると引換へに總督が上京する事となり多分九月末か十月始めに總督が上京する事となるので其の前九月二十日頃鮮人側の代表内地人側の代表それに安義兩地の代表が京城に集合して先づ滿洲設置反對新義州設置の第一聲をあげる事となつた、その結果

改めて 上京運動員を派遣する事として歸つて來たが何にせよ總督府側の態度が總督總監とも頗る強硬なるを見て心強さを覺えた

本溪湖

市民運動會

本溪湖市民運動會は來る九月二十日午前九時より神社山グラウンドに於て擧行することになつたが、去る二十二、卅の兩日關係各方面よりの代表者參集して種々具體案を練り、今回は大々的に行ふべく各項を決定したが、今年は滿鐵、公司、市中の三チームに分れて覇を爭ふこととなり一般から當日の白熱戰を期待されてゐる

遼陽

下田博士講演

滿鐵地方課の主催になる東京女子高師教授文學博士下田次郎氏の講演會は八月卅一日午後一時より小學校講堂に於て催されたが、暑さにもめげず多數の婦人は出席して氏の「家庭と教育」と題する有益な講演に傾聽した

秋季庭球大會

遼陽庭球部の年中行事である秋の優勝旗爭奪戰は六日午前九時から滿鐵コートで開催すと出場チームは機關區、地事務所、驛列車區、實業團の四團體の豫定で各チーム十組十回ゲームのリーグ戰である

乘馬會懇談會

遼陽乘馬會では一日午後四時から滿鐵社員俱樂部に於て觀武指導教官の出席を乞ふて馬車思想の鼓吹さ練習に付いて懇談會を催した

警察署員參拜

遼陽警察署では一日關東廳始政記念日さ關東震災の思ひ出深い當日なので午前八時長山署長は署員を集め訓示したる後一同遼陽神社に參拜した

熊岳城

軍司令官巡視

新任關東軍司令官本庄中將は巡視の爲九月七日第十一列車(午前十一時五十八分發の急行)にて北行の筈守備隊兵士は勿論地方官民有志多數の出迎へ見送りある筈

營口

正隆支店長

當地正隆支店長高橋隆文氏は今回の異動に本社預金課長に轉じ後任として本社出納課長大熊治氏來任の筈

旅順

少年角力終る

人氣を呼んだ少年夜角力は愈々三十一日を以て無事成功裡に千秋樂を告げ終りに臨んで一同世話人からお賞の言葉と激勵の辭を受け一同白玉山に詣つて擱擧勇ましく四股を踏み無事終了の御禮に代へ萬歲を三唱し解散した本年の打日は八日間であつたが出場延人員千八十八名に達した、尚父兄其他篤志家よりその後の賞品寄贈者は

一、黒モス褌八本　玉屋モスリン店
一、雜記帳三十册　久富商店
一、タオル十八組　秋田商會
一、金一封　内田勇

紙幣をも賣る

旅順常盤町一五の二藤井光德氏方女中下田トミさん數日前自分の讀んでゐた婦女界へ十圓、五圓、一圓札を取交ぜ二十六圓を挾んだ儘忘れて三十一日の午後ボロマイマイに賣拂つた事を氣付き早速此旨屆出たが再び姿を見せる事かどうか……性あらば再び現はれて彼女の小さき心を慰めよ?

御めでた

◀明治町一八ノ七　池田嘉十氏六女順子孃二十二日出生
◀月見町　篠田六三氏長女みどり孃二十日同上
◀月見町五ノ八三　行平三藏氏二男次雄君十九日出生
◀明治町一八ノ七　池田嘉十氏長女順子孃二十二日同上
◀松村町二ノ一　松原良三氏二女富子孃十九日同上

追悼

◀出雲町五ノ五二　小林久曾喜妻ツル(三一)三十日死亡

黄金臺

◇一日の關東廳始政記念日當日は恒例に依り各衙及び銀行會社は臨時休業を爲した
◇遼次昭和園に於て開催された故中村大尉井町曹長追悼演說會に對し高木議補以外一名は一十一日來旅各方面に對し挨拶を述べた
◇旅順市に於ては追加豫算及び市營住宅其他に就き近日市參事會を開催の豫定
◇釜山日本基督教會牧師鈴木高志氏の來旅を期とし一日午後七時半から忠海町教會堂に於て「靈魂に就ての考察」なる講演があつた
◇嚴島町海に繋留中の漁夫岩本茂太郎(六〇)同姉川徳松(四〇)の兩名は一日午前一時頃泥醉の餘り通懸りの人力車夫に喧嘩を吹掛けたので檢束された
◇鮫島町大極門前増福財神聖誕祭典は九月一日から五日迄開催多數の露店見世物で大賑ひを呈する

滿日案內

◎三行一回 金九拾錢
◎被雇傭 金六拾錢
◎五行一回 金壹圓五拾錢
◎十行一回 金參圓
◎十五行一回 金四圓五拾錢
◎二十行一回 金六圓
◎姓名在社は一回 金三拾錢增
廣告部電話は三六九五 四四九一番です

人事

女中　入用十七八歳より三十歳迄本人來談　愛宕町四八　菊水　電五〇六三
女中　さん入用旅館に經驗ある方本人來談あれ　天滿屋ホテル
女給　最近開業三十名募集大連一のホールさモダンな設備　面會正午より三時　ミスダイレン
女給　スマートな方を望む　連鎖街ミスダイレン　常盤通り三星洋行へ本人來談
家政　婦附添婦募集及派遣迅速　聖德街一丁目一六八　昭和家政婦附添婦會　電九七九九
女給　さん數名入用　素人にてもよし　山縣通土親協會食堂　話二一四〇九
邦文　タイピスト養成(午前・午後・夜間)　山縣通日本タイプライター會社
邦文　タイピスト短期養成　大連大山通　小林又七支店
英文　及邦文タイピスト短期養成英語個人及クラス教授　常盤町九六　電四三〇八　英學會
印書　邦文及英文タイプライター　監部通九六　電四三〇八　英學會

貸家

貸家　臥龍臺八、六、六、四牛　鳴鶴臺八、八、六、四牛　電八九六三
貸家　聖德街一丁目四六番六、四牛、瓦斯水道付　吉田　電二一八二〇　賃廿圓
貸家　信濃町一三五番アパート六・四牛・二・スチーム水便完備　電七〇八七番
南向　八、六、六、温室ベランダ付其他完スチームも改良濟安居アパート　電二一八八五番
貸家　山城町二番地　八、六、六、三、スチーム水便電話付　貸家賃各種　電六四七七
下宿　ご貸間ご貸家　櫻花臺領前莊　電六六五〇番
貸家　攝津町二三番八ノ二　水便風呂賃二六圓　電七二三一
貸家　新築理想的一戸建數戸有　前後　桃林莊　桃源臺　電八三二九
貸家　南向日當良閑靜溫水煖房間取八、八、六、六、六、四牛洋十　桃源臺二八一　吉田　賃六五圓
貸間　二階八疊床の間附南向日當良　天神町一女子商業學校横　松田
貸家　青雲臺一戸建八、六、六、三、二計廿五帖風呂附　賃卅六圓　電話七四二三

賣買

飲食　店讓度し　浪速町目拔の場所　御希望の方は　電四九二二番へ
賣地　光風臺八十三番地百四十坪餘眺望絶佳私有地御希望の御方は　電話八三四八
貸衣　裳　日陰町　三浦屋
古本　高價買受御報參上　神明街本町通　神田書房　電話四五七一番
算盤　の御用命は　拓茂洋行　電話五四三九番
天帆　高級純生漉お使紙は　世印に限る
白帆　高級お化粧紙は　世印に限る
塵紙　御家庭向徳用の生漉改良の三山島紙　發賣元　拓茂洋行紙店
新古　金銀白金ダイヤ時計高價買入　吉野町二二　鈴木金陽堂
刀劍　武器一切鑑定並賣買　製刀劍研ぎ打物有　大連市監部通五八　南海堂　電八二二六番
金庫　國宮式手提金庫日支英米專賣特許　山形洋行　電話三〇一五・八六八八
魚釣　漁具餌小賣新荷着　村付き思ひ切り大勉強　浪速町一丁目十五　鈴木釣具店
フヨ　1品は謝禮　高價買受　イワキ町　新古商　電七四三五
不用　品高價買入御報參上　電話三九一四番　信濃町七九番　大谷商店
不用　品親切本位買受　常盤町　浦濃商天　電話六八四一番

諸營業

貸衣　婚禮用葬儀用　日陰町　さかひや　電五四三七番
古着　古道具高價買入御報參上　日陰町　たじまや　電六六〇一番
ミシン　新古賣買交換修理荷造等一切は　可鳥ミシン店　電話六六八八
シン　ガーミシン一式の御用命は　西通七六　シンガーミシン會社　電六四一六

電話と金融

金融　小口信用貸勤人の方　恵比須町九電停南斗丁　中村　電話八六三三
金融　小口信用貸日掛月賦申込所　初音町一四上原方　中日洋行　電二一五三六番
恩給　並に信用小切手最低利極秘親切　但馬町一九　鳥取物產商會內蘇生　電三五三三
小口　便給者に低利貸付商人日掛迅速　二葉町六紀の國屋質店樓大洋社　電二二三六一
金融　貴石貴金屬有價證券其他商品低利融通　吉野町二二　電八二二六　鈴木金陽堂
金融　一般信用貸及約手、小切手割引迅速應相談　能登町　電四五一一番　芳榮洋行
金融　信用貸◉恩給　西通り一七交番裏入る　來起號　電七六九一番
金融　信用貸附員官公吏小切手約手電話立替手輕に御相談に應ず　聖德街一丁目二番　田中
電ワ　無斷で名義變更する不正直屋有り恩給電話の金融賣買月賦は大連案內社に限る
小口　信用無料手數料偕入の要保證迅速極秘　若狹町一九七　吉田　電五〇一三
備券　來月錢債券多數有り五千圓ひろいもの新聞月三錢　大連市西通三五番地大連案內社
商品　券郵券業債券賣買並に金融　三越商品券五分引買入　西通三五電車通四階大連案內社
恩給　電話並に信用給料生活の方極秘低利金融　沙河口戶町九三　電話九八〇一番　比婆洋行
恩給　利安く最も永く立替致升　大連市淡路町三番地ノ五　永島　電二一六七八
電話　賣買並に金融名義變更せずに貸出　西通三五　電六六六三　大連案內社
電〇　金融賣買は何んと言つても正直洋行は確實で公平　相場三河町電五五五七で生れる
金融　信用貸相談所　沙河口仲町十四番　來起號

藥と治療

ぜん　そくの名灸　大連市二葉町六〇　鈴木丈太郎
別府　鑛泉　電三二〇九番　大連市浪速町三八　持田順天堂
鶴見　齒科醫院　西公園町六九　電話八二〇三番
家傳　お灸　家傳ハリ灸專門療院　浪速町二〇一番　電八九四八番
淋病　請合藥、特製大博士あり不思議に良効く試みあれ　大連沙河口大正通八五　三共商會
クサ　及胎毒の特効藥有ます　大連劇場隣根本藥局　電六七八二
婦人　病　ハリ、サユウ　二葉町六〇　鈴木丈太郎　電話四六九二番
モミ　療治お望みの方は　電話六六八八番へ
胃腸　病　ハリ、キユウ　大連二葉町六〇　鈴木丈太郎　電話四六九二番
淋毒　性腎丸炎鍼灸　鈴木丈太郎　電話四六九二番

印刷と寫眞

寫眞　大連高等館實夜撮影男女支那服の準備有　日本橋際　八四番電話三三五
實印　の御用命は　吉野町一萬堂　電話七八五九番
邦文　タイプライター印刷謄寫　大連市大山通　小林又七支店

雜件

業務　あり高尚確實なり小額の出資を受けて共同したし　電話四九一五　面會午前中　黒川
尺八　琴古流指南　二葉町一五
一圓　トマリ、ペツトの設備あり大勉强は名古屋旅館　大連市吉野町六　電六三一一
門札　瀬戸物へ彫り込み　三河町　池内　電八六七五
習字　速成教授　三河町　池内　電八六七五番
園碁　會費月二圓初心者歡迎清水三段指導　三河町　日本棋院大連支部　電話八六七五

牛乳　バター　クリーム　滿洲牧場　電話六一三四
牛乳　バターククリーム　大連牛乳株式會社　電四五三七番
宿料　食事夜具共月廿七圓の割合百事吟撰永滯在向勉强　美濃町岩狹崎前鐘南館
天津　ボーズ　天榮當　信濃町市場前　電五二九三番
ニチ　ロパン　電話六六六〇　浪速町一丁目表通　日露洋行
扇風　機修理親切丁寧迅速御一報次第參上致升　信濃町　島田商店　電五四六〇番
下宿　徹底的値下大連一大勉强　寢具込一ケ月金二十三圓　山城町二　自修寮　電二一六六九

家政婦 (通勤入込) 派遣　料金最低應御相談　西公園町二一五　電二二四九〇　岡部紹介所

家政婦　身元確實　一日泊込壹圓卅錢　家事一切　病人附添　臺所一炊事　即刻派遣　共濟寮　西公園町五七　電三六六三番

犬　ヂステムパー・狂犬病豫防注射施行入院　賣買　其他家畜類診療　近江町電車停留場前　石井家畜病院　電話二一〇四七番

犬　賣る番犬、警察犬、愛玩犬、仔犬並に各種仲介　大連市大江町四番地　籾田畜犬商會　電話呼出八六六七九番

女給募集　ホール大擴張に付三十名至急募集す　芝町リリー跡　電話三四一六番　ユニオンバー

通勤家政婦・附添婦派遣　家事一切　病人附添　一日九拾錢也　會員募集本人來談　誠心看護婦會主　產婆　三浦芳子　聖德街二丁目　電話九二一六六

通勤家政婦　家事一切　病人附添　一日一圓　乳兒祖婦實費にて御預り致します　安心會主　產婆　淺野靜子　美濃町五七番地　電話三一八六六

蓄音器　一時間修繕　お宅で直ぐなほします　大チク　電二二〇六六　御一報次第直ちに參上致します

家傳お灸　淋病。腎丸。關節。痔疾。ローマチ。婦人病内膜。喇叭管。卵巣炎。胃腸。神經痛。脚氣。其他　健康は國家興隆の基本なり　大連市浪速町五丁目二百一番　專門家傳ハリ灸療院　大連檢番前電話八九四八番

引越荷造　通關運送　合資會社　中川運送部　日本橋通り　電三七〇三番

醫學士福原正義先生創製　强力治淋新藥　トリゴノビン　Torigonobin　得利格諾賓　定價　三十球壹圓五拾錢　六十球參圓　發賣元　日本橋藥局　大連市信濃町四四　電話八三六二一番　振替大連四四九七番

藥　小寺藥局

秋風立ちて感冒期來る油斷大敵倒れぬ先きに　四ツ目印　にんにく葡萄酒を常に召せ　萬病擊滅、健胃整腸、貧血、冷症、腺病質、神經痛、婦人病に効果偉大　發賣元　大連市山縣通　鈴木商會　電話五八四九番　著名藥店食料品店にあり

蓄音器　針　原價販賣　箱　取替　機械原價取替　修繕は責任を以つて安價に致します　御一報次第直ちに參上　伊勢町大竹下商店　電三九三〇

引越荷造　通關代辯　海陸運送　金州一定期二回　增田貨物自動車運送部

產婦人科　岩男醫院　大連市三河町十八　電話六四六六番　岩男診察室　保科診察室

外科性病痔疾　入院隨意　診療(自朝九時至夜八時)　仁壽堂醫院　大連市岩代町十番地　電話八五九九番

眼科　馬場醫院　ドクトル　馬場庄江　大連常盤橋詰・電話八五七八

性病　皮膚病　淋尿器病　生殖器障礙　梅毒淋疾軟性下疳　井上醫院　大連市浪速町一丁目　電話五二六〇番

泌尿器科　皮膚梅毒　專門　阪本醫院　西廣場幼稚園横　電話四三二五番

ホネツギ專門　前田整骨療院　大連西通九三　電八五七五番

泌尿器科　皮膚梅毒　專門　重富醫院　電話八二五七

內科・小兒科・婦人科　女醫　荒井淺子　荒井醫院　大連敷島町五　電六〇六六番

淋病　濟生醫院　大連市三河町二　電話七八六七

徽章・裝飾・材料　造花　花環　ばらや　大連近江町西広場角　電3910

質　洋服類質受　筑後屋質店

うなぎ　かば燒　八十錢　井　一圓卅錢　並に柳川なべ　今年は金ぷらも始めました　吉野町　江戶勝　電話五三八三番

會席御料理　小鉢物五十錢均一　最高の材料最低の値段　出前は大連市内何處へでもお屆けいたします　大連市浪速町(山葉樂器店ナニワ藥店小路入)　鶴よし　電話六〇五三

うなぎ　鰻蒲燒一圓　鰻井六十錢　柳鍋三十五錢　出前迅速　チツプ御辭退　はてい食堂

芝居　寺ネ　電話一つで　プレイガイド　電六五五五〇番　無料配達　割引切符

おでん　上かん　小鉢物　茶めし　やきとり　喫茶　出前迅速　大連大山通　青葉　電話五七二七番

內科專門　大連市駿河町滿銀横　志摩醫院　電話七八六九番

鰻、川魚　小鉢物の自慢料理　割烹　青柳　大連市伊勢町八一　電話六七二七番

露西亞パン　ハム　ソーセージ　哈爾賓號本店　大連市近江町五〇番地

九月一日より十日まで　第二回　掘出し物大廉賣　店の入口に山ほど陳列してありますから御自由に御選擇下さい!　市價の二割三割以上たしかにお安くございます　大連　浪速町　遼東百貨店　吳服部

設計監督　横井建築事務所　大連市紀伊町八五(建築協會二階)　電話三五五九番　工學士　横井謙介　工學士　草野　男

○驚異的實績　動脈硬化症　中老期に際して突知貴重な生命を奪ふ腦溢血或は中風等、吾々の最も怖るべき疾病の原因は動脈硬化症から起り硬化症の原因は間斷なき血壓の上昇、血管の怒張、血管内の不溶解性物の沈着等によるもので、之を防ぐには先づ血壓を低下しめればならん本院の理學療法は之に對して全く驚異的の實績を示してゐますから同病者は安心して御來院を願ひます　朝日町三番地　東京理學療法研究所關東州支部　豐川理學治療院

純亞米利加式　ドライクリーニング　大連市淡路町四四(舊滿日跡)　渡邊ドライクリーニング　大連支店　電話四六九九番

眞鍮看板　ネームプレート　調製　大連市淡路町一七　沖本ブリキ店　電話六三六一番

難病治療と健康增進に　アクチノ太陽燈をお奬めします

アクチノ太陽燈滿洲代理店　各種太陽燈販賣　大連市大山通六十四番地　合名會社　中川商會　電話四二七二番　出張所　奉天平安通二十番地　電話三三三三番

大衆醫學

日本アルプス針の木の雪溪

花柳病撲滅のために 梅毒の話

「六〇六號」で治らぬ慢性の梅毒はどうして治すか

近年、一般に健康と云ふ事に就いて非常に目醒て來ました事は誠に喜ばしい現象です。

そして健康と云ふことの解釋も昔とは大分變つて來まして、只骨格や肉付ばかりを標準としないで、自身の血液、血統などに甚だしく注意するやうになりました。

誰でも一度血液を檢査して置くと云ふ事は誠に意義の深い事でありまして、殊にこれから結婚しようとなさる人達は、男でも女でも又、自身に病毒があるなしに拘はらず、一度血液檢査を受けて置き、自分の血液や血統に就て確乎たる自信を持つ事は誠に必要であります。

遺傳梅毒

血液の汚れは自分一代の問題ではなく、我が子の將來にも重大な影響を及ぼすものですから輕卒に考へてはなりません。たとへ御自身に毒を受けたやうな憶えがなくとも、若し兩親や祖父等に病毒があつたとすれば、その血統者としての結果がたとへ陽性（有毒）であつたとても決して自分の毒とばかりは限りません。自分は全く知らない祖先の出來事に責を負はねばならないとは誠に情ない事ですが、この病氣に限り幾代でも後世に傳はります。

それを知らずに居て、自分の健康に不利を招いたり、更に遺傳梅毒兒を産せたりする事は誠に馬鹿馬鹿しい極みです。誰でも人と生れた以上、進んで血液診斷を受けねばなりません。

× × ×

それでは若しこの梅毒が身體の中にあつた時はどうなるか、又どんな風に經過を取つて如何なる害を及ぼすかといふ事を申上げませう。

誤り易い 潜伏梅毒

近年は梅毒に關する智識が大分普及されて來ましたから、讀者の中には恐ろしい遺傳性の病氣だといふ位の事は知つて居る人もありませうが、突然、氣が狂つたり、脊髓が冒されて半身不隨となつたりして一命を落すなどといふ眞の恐ろしさは知らぬ人が多いでせう。

梅毒は同じ性病の中でも淋疾などと違ひ、非常に陰險な冒し方をするのが特長です。最初の下疳や横痃などは、梅毒菌が感染した目標といふ程度でありまして、單にそれだけで濟むものなら、自分だけ少し苦しみを我慢して手術でも受ければ濟みますが、而しこの病氣だけは感染と同時に直ぐ淋巴管を傳つて全身に廻つて終ひますから、たとへ傷が治つても全身の病毒が根治されぬ限り、何回でも再發して永劫苦しまなければなりません。その證據として一例を申上げますと初期當時、硬性下疳が出來た時にそれを燒き取つて終ふか或は切り取つて終ふかして傷だけ治したとします。そうすると二三ケ月後に頸下や首筋、腕等方々に異樣なブツ〳〵とした梅毒疹が澤山出來て立派に全身梅毒である事を證明いたします。斯やうに梅毒は根強い病氣ですから、たとへ少しでも自分に毒があれば油斷も隙もなりません、もちろんこの時の血液反應は陽性です。

× × ×

けれども斯うした梅毒疹は一年中四季を通して出るのではなく、出たり消えたりするのが特長です。

梅毒が 命を取る時

消えて何もない時は、これを潜伏期と申しますが、この時は皮膚を冒さないで内臟器や神經、脊髓、骨膜、眼瞼、耳、腦等を冒します。世間に腦梅毒で狂人になつたとか、脊髓病になつたとか云ふ事を屡々耳に致しますが、こう云ふ人達は最初の輕い時を注意しないで居るうち毒が急所に廻つて終つたのです。東京の某精神病院を統計的に調べて見ますとその中九割は梅毒の爲めに腦が侵されたと云ふ患者です。どうです——梅毒は斯くの通り恐ろしい病氣です。

× × ×

梅毒は 子孫を亡す

而も梅毒はまだ〳〵それだけでは濟みません、今度は何んの罪もない天眞爛漫の我が愛兒を永世呪ひます。

梅毒患者の夫婦間に出來た子供程不幸はありません。生れ出る子供はこと〴〵く遺傳梅毒兒であります。これは血行傳染と稱しまして、母體が妊娠中、胎盤を通して、その子に遺傳するものですが、結果は母體の梅毒の强弱に依りましてそれぞれ異つた症狀が現れます。即ち母體の毒力が强ければ胎兒は病毒に堪へず、流産となるか、死産となります。又稀れには月滿ちて出産する事もありますが、其の子は病毒の爲め内臟が冒されて居りますから到底生存する力がなく大抵一二週間を出でず死んで終います。

幸ひ母體の毒が比較的に弱く無事に正規の出産が出來たとしましても、假令少しの毒でも受けて生れた以上、その子供に壯健な者がありません、生れながらの弱い子や、不具の子、智力の足りない子などは皆、遺傳梅毒のためだといはれて居ります。この世に出ない中から早やくも毒に冒された子供に健康な者がないではありませんか。

嘗つて犯した罪の報ひが、折角の樂しい家庭を一朝にして破壞して終ふと云ふ事を思へば轉た、戰慄せずには居られないでせう。

六〇六號で治らぬ 梅毒を見事征服 水銀驅梅法の確立

梅毒根治の 鍵は水銀劑

そこで本病の治療法といふ事になりますが、元來一般の人はこの梅毒治療といふ事に對しては非常に誤解を持つてゐるやうであります。即ち大抵の人は梅毒に罹つたなら六〇六號の二三本も注射すれば必ず治るものと思つてゐる樣です、知識階級の人ですら六〇六號を五六本もすれば大丈夫だと思つてゐます。甚だしい人になると成分も判らぬやうな舊式賣藥やヨードかりの調合賣藥位のもので多少便通でもつければそれで毒が下りた位に考へる人さへあるのです。梅毒は斯る簡單な治療で根治するものではない、六〇六號の如きも初期當時こそ可成り正確に奏効しますが然しそれだけで根治はしないのです。しかも感染後二三ケ月以上も經過して潜伏性となつた古い毒にはほとんど効を奏さないのであつて、かゝる症狀は、どうしても水銀劑でなければ根本療法とならないのです。即ちこれは驅梅療法の原則で既に今日では世界的に一致された學說であります。この點を知らずして本病の根治を望む事は到底出來ません。現在の醫學界にて梅毒の根本治療に何時の場合も水銀劑を主とし六〇六號を從とするは、實にこれが爲であります。

× × ×

專賣特許 コロイゲン

然し斯の如く世界の學術界にて確認された水銀劑も、特有の猛毒性を有するため毒藥でありますから、專門家以外はこれを應用する事は出來なかつたのであります、ところが嬉しい事には今回本邦における水銀研究の大家として夙に偉名を知られた中村勝星博士により、未だ世界の學術界にても全く至難とされたこの水銀の毒性除去法が發明せられ、安全確實無害の内服用水銀劑が完成されました。この發明は同博士獨特の製藥方法に成るものであつて今回世界的新發見として政府の專賣特許權を獲得しコロイゲンの名稱のもとに發表せらるゝに至りました。而も從來の水銀劑は副作用があるのみか總て注射法に依る爲め、自身の病氣を醫師に打明けるを忌み充分の治療をなし得ぬ人も多かつたのでありますが、本劑の出現に依つて、本當に救はれる時代が來たともいひ得るのです。本劑の出現を見る迄は、秘密治療としてはヨードカリの丸藥位のもの氣永に服用するより手段はなかつたのですが、本劑の發明に依つて實に絶大なる福音に浴し得た事となつたのです。

× × ×

服んで 秘密に治る

本劑を臨床的に永年に亘つて實驗せられた當代の權威者、岡本博士、山田博士、橋博士、川村學士等、その他各地の專門醫家は本劑の驚異的効力を續々として發表せられ、實に從來の驅梅劑に見る事の出來ぬ偉大な効力を立證されて居ります。而も本劑はコロイド水銀でありますから六〇六號でも及はぬと云はれる脊髓梅毒や腦に移行せる梅毒に對しても微細な筋肉組織を滲透して水銀劑特有の强烈な殺菌作用を營みますから從つて初期の下疳や横痃の如きは忽ちにして全治に導くか慢性の潜伏梅毒等に對しても日に見えて驚くべき短時日に全治せしむる幾多の驚異的特長を有して居ります。過去に思ひ當る點のある人は現在症狀はなくとも將來のために是非本劑を一本試みおくべきであります。本劑の一日分は正に水銀注射一本に匹適す。

代理店 大連市浪速町 日本衛藥株式會社

因に本劑は全國著名の藥種店に販賣す、品切れの時は發賣元東京市芝區高輪北町二〇原澤水銀研究所（振替東京八〇五二一番）へ藥價だけ御送金になれば送費は發賣元で負擔して急送されます。代引御希望者は送費二十五錢前送を要す。藥價は七日分二圓、十五日分四圓、一ケ月分七圓五十錢、德用二ケ月分十四圓

【小兒用】一ケ月分二圓五十錢 二ケ月分五圓

【附記】小兒用コロイゲンは無味無臭の水劑ですから母乳、牛乳、砂糖水に混ぜて服ませれば喜んで呑みます。殊に胃腸を害したり下痢したりする事がありませんから安心して根治をはかる事が出來ます。

梅毒の三期を征服し死地を脱す

福岡縣 村田敏郎（假名）

拝啓 前略御免被下ませ。私儀、昨年の二月、仕事最中に突然全身を壓しつけられるやうな苦しみを感じましたので仕事に耐えられず、早速く仕事から歸つて醫師を呼びました處、心臟が惡いとてカンフル注射と葡萄糖注射をして頂きました。その後約五ケ月位心臟の手當ばかりして居りましたが何んの効果もなく、思案にあまつて七里も離れた若松市公立病院に診察に行きました處、醫長先生の御仰せには、どうも梅毒が原因らしいとの事にて血液檢査を受けました處意外にも陰性だといはれました、けれども第一頭が非常に惡く手足の關節が痛み、ハキモノのぬげるのに氣がつかぬ樣な事も度々あり、又首の血管が硬ばつて身體の自由がきかず全く身體全部の疾患でした。此度は是非入院する覺悟で九州帝大病院に參りました處入院せよとの御言葉でありましたので御言葉通り入院し色々血液檢査して頂いた結果、漸く原因が判り、やはり梅毒性の脊髓病だと確定しました。そして色々の治療をして丁度百日目に大分よくなり退院しましたが、退院して見ると又相變らず前記の樣な容態にて最早や不治と斷念して困りました處が本年三月貴社の梅毒藥、コロイゲンの廣告が目に付きましたので早速試用として十五日分の送付方を依頼して試服致しました處、實に私の症狀に的中し續いて一ケ月分二度、合計二ケ月半を只今服用中でありますが、御蔭樣でさしもの難病が殆んど全快近にこぎつけました、全く貴社の御蔭と深く〳〵感謝致します。（下略）

【附記】この書面は九州福岡縣の患者より一ケ月程前寄せられたものです。（原文のまゝ）特に同氏の信用上、紙上匿名に致します。

第三回化學工業博覽會最高名譽賞受領

[illegible]く、苦味無く、味長く匂が快いから使用後すぐと玉露の茶を飲んでも、些しも其茶の微妙な香味に障りません。

一家には必ず一箇
齒を護り、齒齦を斂むる
香味優秀、品質一等の
○ミツワ煉齒磨

舶來品と比較御試用の上、篤と品質香味をお味ひ下さい

現代口腔科學の粋を悉して、鋭意研究精製致してありますから

主効
齒牙を清淨にし、齒齦を收斂し、口中の腐爛を防ぎ、口腔の防腐、消毒及び制酸の效力を有し、齲齒の豫防に效があります

德用大形（七十瓦）入 一箇金二十錢
◇
携帶用中形チューブ入 一箇金十錢

○ミツワ石鹼本舖 東京 丸見屋商店

7.53

氣の利いた
飾裝と家具は
カーテン・敷物
ブラインド・リノリーム
壁紙・其他
商店陳列設計

大連伊勢町滿銀向
滿蒙工業所
電七九六(八)番・振替大連三一〇九番

ゼットの一滴 南京虫全滅
家具・裝飾 敷物・漆器
渡邊洋行
大連市信濃町（市場裏門前）
電話八八三七番

滿日社印刷所

浪速町遼東百貨店地階食堂
ロシヤ レストラン

餅は……餅屋へ
煖房 衛生 工事の御用命は
㊛高 高石商會
大連市監部通一〇九番地

清酒 白鶴
右に白鶴
左にうちわ
夏は涼しく
健やかに

產婦人科
婦人の病は婦人の手で
女醫 永井清子
永井婦人醫院
入院隨意

安田經當
海上火災保險
滿洲總代理店
國際運輸 保險部
沿線各地の御用命は最寄店所へ
大連市山縣通
電話三五一一番

星ケ浦公園内の櫻・枯死の危機に瀕す

いよく猛威を振ふ毛虫群に 失はれゆく行樂の花

或る意味に於ける煤煙の都會大連、爛れる太陽の下に生活してゐる大連人の眼を慰める唯一のものは青々と茂つてゐる樹木である。街路樹のアカシヤやポプラは勿論のこと、日曜祭日を利用した一日のピクニックに於ける郊外の樹木は都會人の誰れでもが分け隔てなく享樂し得る唯一のものである。殊に殆んど四季を通じて繁えてゐる松や、一年に於ける行樂の魁けとなる櫻樹等は最も市民の寶ともす可き樹木である。この貴重な松や櫻が、小さな毛虫の爲に、今市民の手から奪はれやうとしてゐる。殊に松の如きは數年來のこの害のために市内のものは全部枯死し、最近では老虎灘、星ケ浦まで被害は延びて　臺山に於ける松は既に全滅してしまつた。櫻は松と反對に市内のものは今の處大した被害はないが、星ケ浦公園内のものはその過半はこの害蟲の被害を受け、全く一葉の青葉を止めてないものや、からうじて一部分に青葉を殘してはゐるが、既にその葉も周圍が褐色になつたものなどが、青々と茂つた木々の間に淋しい姿をさらしてゐる

驅除手遲れ

手當如何によつては・或は全滅を免れまい

これに就いて專門家の話を聞くに松の被害は例年の事で、害蟲發生の原因は種々有るがその第一は煤煙のためで、今では早手の下しやうもなく、枯死するにまかせてある有樣で、櫻も例年毛虫はつくが今年の如く甚だしかつたことはなく、豫想外であつたことと、驅除が手遲れであつたためこの結果を招いたので、現在葉を殘して居ないものは勿論、三分の二以上落葉したものも手當て如何によつては或は枯死するかも知れぬとのことである。

心配する程のことはない

滿鐵當局の談

右について星ケ浦公園の經營者たる滿鐵社會課係では櫻の害虫についてはそれ程心配する程のことはありません、現在やつてゐる鋏や虫取りで充分だと思ひます、松の方は實に困つたものだ松毛虫、赤ダニ各種貝殼虫、病氣、煤煙等が松を枯らさせる原因で雨の少ない當地方では松の植樹は絶望的です殊に都會の延長につれて益々被害が多くなります、それで當方では星ケ浦の松は斷念して全部外の植樹に代へることに決めまして本年から着手してゐます

又復漢口に颱風襲來

【漢口二日發】今曉二時俄然颱風襲來し五時頃より雨となり支那街方面の家屋倒潰流失したもの多數

水害救濟公債

あり家を失ひ職を失つた數十萬の避難民は雨と風に惱まされ慘狀目も當てられぬものがある

【上海二日發】水害救濟公債一千萬元發行に對し立法院は一躍三千萬元に修正し財政部と交渉中なるが、國府内部の輿論は八千萬元の公債發行をなさんとの說有力となり八千萬元公債實現せんとする形勢となつた、なほ蔣介石氏は個人として白米三千石を寄附した

ジヨンソン孃

【モスクワ一日發】ロンドン歸還飛行の途次去る二十九日滿洲里通過勞農聯邦領土に入つたアミージヨンソン孃はモスクワ夏期時間本日午前十時イルクーツク着陸同時半直にスーエルドロスクに向つて同地を出發した

ツエ伯號到着

【ペルナンブコ一日發】乘客と多數の郵便物を搭載し二十九日夜フリードリヒスハーフエンを出發したツエ伯號はブラジル東部時間一日午後五時十八分目的地に到着した

十數丈の崖上から 東京藥專生飛び降り自殺

死後數日を經腐爛死體となり 嶺甲灣で發見さる

一日午後三時ごろ大連老虎灘の向岸なる嶺甲灣崖の上に麥藁帽子、黑茶色二つ折鞄に一通の手紙を添へた遺留品あるを通行人が發見大連署に屆出た、取調べの結果、遺留品により身元は三重縣一志郡中川村大字見永、東京藥學專門學校生徒渡邊光雄(二三)と判明

手紙の文面は父孝次郎に宛

幾度も御迷惑をかけて濟みません、死ぬほどの事情もありませんがどうせ實行するなら早い方がいゝと思ひます、死ぬ不孝を許して下さい

とあり、覺悟の自殺と見込んで附近一帶を搜査すると嶺甲灣崖下の岩上に頭部を粉碎し無殘の死を遂げてゐるを一日午後五時頃發見、大連吉岡檢事、香取醫師急行檢視したが死後既に數日を經、死體は腐爛してゐた、服裝は黑詰襟（大學金釦）鼠色ズボンを着してゐた

場所は

嶺甲灣上百四五十尺の崖上から身を躍らして岩上に飛降りむごたらしい死を遂げたものである、なほ本人は去る十五日入港の淡路丸で大阪から來連したもので船客名簿には東京神田田代町居住學生渡邊光雄とあり、深い事情に就いては目下原籍地に照會中

飛降自殺青年の死體引取

一日午後五時ごろ老虎灘嶺甲灣の斷崖から飛び降り無殘の自殺を遂げた東京藥學專門學校生徒渡邊光雄(二三)の身元に就き大連署から原籍三重縣一志郡中川村警察署へ照會中、同村渡邊孝次郎の長男たる旨二日返電あり遺骨送附方を依賴して來たが、大連藥劑師組合では死體の引取方を大連署に願出で遺骨は組合の手で親元へ送ることゝなつた

明大野球部リーグ復歸

【東京一日發】六大學野球リーグでは一日午後四時より東京會館に理事會を開き協議の結果、今春暴行事件より出場を遠慮した明大の復活を承認した、明大は隱忍僅か一シーズン、六大學リーグ戰は再び今秋より常態に復することゝなつた

我學生機歡迎

【ローマ一日發】栗村、熊川兩君に對するフアシスト學生聯盟の歡迎會は一日擧行され日伊學生の美しい交驩が行はれた

コレラ豫防注射始まる

海に關係あるもの約四千名の虎疫豫防注射が二日より六日間に亘り水上署において海務局醫師の手で行はれる事となつた、水上行商組合員碇泊中の諸船舶乘組員待合所接客業者等々……滿鐵側の埠頭ビル五階における豫防注射場と呼應して虎菌を一歩も入れるなと大童である【寫眞は水上署の豫防注射】

二重放送

珍名村

珍姓名も可なりあるものだが、兵庫縣美囊郡尾崎村は八百二十戸しかないが其中に珍苗字が頗る多い。其中で目立つのを拔書する。洗谷（アライバ）干飯（ホシメシ）突々（トツトツ）間鍋（カンナベ）妻有（ツマアリ）初治（ウイジ）熊取（クマトリ）錢山（ゼニヤマ）下雅意（シモガイ）瓢（ヒヨウ）頭巾（ズキン）弓張（ユミハリ）等。此近くの新濱村にも蛤（ハマグリ）味淋（ミリン）獅子舞（シシマイ）十七（ヂウヒチ）八卷（ハチマキ）髮元（カミモト）などの珍姓がある。此邊の家號は殊に珍妙を極めガツタリヤ小使屋、オ、カミヤ、オニトリヤヘコタリヤ、ヒヤメシヤ、クロンボヤなど頗る振つたものが多い。

日本先生上當

近頃のハルビンの新聞に某日本人が芸妓の美人局のために二百圓捲き上げられた記事がある。話しは珍しいことではないが、其大標題に「一幕國際性的仙人跳」とあるのはよいとして「急色兒日本先生居然上當」とあるのが癪だ。

蟬と林檎

蟬は林檎の大敵である。林檎の新梢全部を枯らし翌年新しい枝が出ない各果樹園では毎年多額の金を出して蟬の捕獲に努めて居る。

教員の俸給未拂

茨城縣では町村稅滯納の教員公吏が激增するので調査すると俸給の未拂に原因するものであつた、小學教員俸給未拂町村二十二件二百九町五名未拂額一萬七千三百三十四圓、一ケ月から三ケ月以上未拂がある。實業學校教員では十一件三十六名一千二百三十九圓、公吏では二十件百五十名四千六百八十圓五十錢で之れも一ケ月から四五ケ月未拂のものがある。

安南に漢字無し

安南では一八八五年佛領になつてから熱心にローマ字を鼓吹したので此の頃では殆ど全部にローマ字が使用され教科書新聞雜誌等も皆ローマ字になつた。言語は支那語ではないが文字は以前には支那文字であつたのだ。之れは安南人の智識吸收の必要の爲め文化政策であるが、支那側では排支的植民政策だとして居る。併し公平に見れば煩雜な漢字の責苦から免れた事は安南人の幸福だと云つてよかろう。

露國の大食堂

ソビエツト政府では三年内に二億ルーブルを投じて一大公共食堂を作る筈になつて居る。現在の公共食堂は大人八百八十萬人、未成年者三百萬人に食事を與へて居るが、此外に勞働者專用の大公共食堂を設ける追々には學生勞働者の全部に給食する方針だといふ事である。

全く獨學で 二科展にパス

大連早苗校の訓導 山道榮助さん(三二)

九月三日より東京上野美術館に於て第十八回展覽會を開く二科會では去る八月三十日搬入作品鑑選の結果、繪畫部二百七十六名の入選者を發表したが、この嚴選に滿洲のかくれたる一藝術家が

見事に入選した

それは目下大連早苗高等小學校に奉職中の山道榮助氏と云ふ三十一歳の若い訓導であるが、この吉報を齎して沙河口大正廣場の宿舍に訪れると、この成功の內助者ともいふべき妻女瑞枝さんが、應接間兼アトリエともいつた山道氏の居間に案內した、部屋は如何にも藝術家の部屋らしく何の飾りもなく、たゞ山道氏の作品數點と世界美術全集が並べてあるのみである、當の山道氏は純朴實な顏も流石に

喜びを

現はしながらボツリくと質問に答へる

二科には始めて出品したのです、そして實に僥倖にも入選しました、實は四點出品したのですがいづれも今年の夏休みを利用して描いたもので全部靜物です、そて、どうも望みが無かつたのですが出品しないのも殘念なのでたゞ氣休めに出品したのです四點のうちどれが入選したか私にもわかりません、みな三十號程度のものです、以前槐樹社や千九百年社、國際展等にも出品し國際展では入選しました、最近は體が惡いので主に靜物を書いてゐますが

今後は

人物、風景何でもやるつもりです、どうせ學校の片手間に描くのですから、よい畫は出來ないでせうが、大いに勉強し、今度二科から分立した獨立展にも出品したいと思ひます、決つた先生を持つて居ない私などは、それが一番よいやうに思はれます

なほ山道氏は大正九年の靜岡師範出身でその後旅順の師範學堂研究科に學び繪畫については全く獨學の人である、家庭には妻女瑞枝さんのほか二人の子供がある（寫眞は山道氏とその作品）

人力車の後から自動車衝突

一日午後六時五十分ごろ市內近江町一四〇居住の人力車夫相道亭(一八)が春日町二四紹介業佐々木勝三郎(四九)を乘せ日本橋から西廣場に向つて伊勢町三十二番地先に差しかゝつた際、後方から惠比須町一九五ヤマトタクシー運轉手安三費(二二)の操縱せる自動車が衝突、人力車に乘り合せてゐた佐々木を跳飛ばし全治一週間の重傷を負はせたが、人力車は梶棒を折損七圓の損害を蒙つた

莵島から渤海々賊 人質七名を拉去す

警備手薄に乘じて暴行逞まし 警備船長風丸出動か

去る廿八日金州管內の孤島莵島に上陸した海賊團搜査のため金州警察署の佐藤司法主任は警察官多數を引率し一日午前四時戎克船で同島に向つたが、莵島を搜査の結果北滿馬賊と共に沿岸住民の最大脅威となつてゐる渤海々賊が、漸次南下してわが關東州內の警備手薄な海岸、島嶼などを

襲擊

する傾向にあることが判明、當局はもちろん沿岸住民に一大ショックを與へてゐる、即ち莵島に約六十三天地の土地を所有する復州管內花園房住周某の次男周崇高(二五)は父親の命をうけ莵島の農作物を處分のため二十七日同島に赴き小作人王、張方を訪れ二十八日午後零時頃中食を攝めてゐたところ、突然一艘の戎克船に分乘した三十餘名の海賊團が莵島に上陸、王方に闖入して各々長銃拳銃を擬して衣類食品を掠奪のうへ周、王、張を始め家族二名使用人二名合計七名を人質として拉去、再び戎克に帆を揚げて普蘭店管內の鳳鳴島方面を指して

逃走

したもので、常住者としては王、張の二家族しかゐなかつた莵島は人質七名を海賊團のために拉去されて殆ど全滅といふ悲慘な有樣になつてゐるものである、佐藤司法主任以下の討伐隊は一先づ金州七頂山まで歸來したものであるが、この海賊團は七月下旬以來、沙嘴、普蘭店城附近の支那側沿岸を荒し廻つてゐた約三百名より成る渤海々賊の大集團の一部隊の如く、前記周崇高が莵島の所有地檢分に行くことを探知して、これを追跡したものである、關東

羽根フトン專門　勝山洋行　連鎖街京極　電三二三八番

ペルリ提督の手紙

令孫から我國に寄贈

【東京二日發】ペルリ提督直筆の手紙が此の程パリーにある令孫ペリー・ベルモント氏から芳澤公使を通じて寄贈されたので外務省は早速帝室博物館に寄贈する手續きを執つた此の手紙は一千八百三十九年六月十五日當時の海軍大佐ペルリ提督が軍艦に蒸汽機關を附ける事の可否に就てフランスの友人に問合せたものでそれから十四年後の一千八百五十三年日本國中を沸き立たせた黑船もこれによつて當時アメリカで物議の種となつてゐた事が窺はれる

又減る大連名物

小崗子泰公街一帶の暗娼窟 警察の英斷で一掃

大連の一名物であつて小崗子署の癌とまで言はれて居る小崗子泰公街西崗街一帶の暗娼窟は從來歷代の小崗子署長はこれが掃滅を計畫せるが何れも失敗し今日に至つて居るので現三浦署長は着任以來徹底的にこの際暗娼窟の改善に努めんとしかれて調査中であつたがいよく同署で大英斷をもつて近くこれ等暗娼窟を料理店と見做し公許した上暗娼は全部假藝妓として取締る方針のもとに目下關東廳に對しお伺ひ中であるが若しこれが關東廳に許可されるとなれば大連名物の暗娼窟も近く無くなることゝなる

教化總動員

勤儉奉仕デー

震災を記念する大連教化總動員の第一日目たる一日午後は七時より青年會館に於て映畫と講話の會が催された、定刻前より多數の觀衆續々と詰めかけたが實寫、漫畫、喜劇映畫等に興を呼び、次いで伊東天山氏の「大震災を偲びて」の講話あり同十時散會した、尙今二日の勤儉奉仕デーには清掃奉仕として午後四時より五時半迄出原但に指揮の下に靑雲臺共同墓地の掃除をなす筈で一般の參加を希望してゐる

勝組六を殘して大連軍悠々捷つ

旅大對抗の庭球戰に

一日の旅順會館コートに於ける大連旅順兩都市對抗庭球試合第一回戰後半は依然大連軍優勢にて大連軍は勝組六組を殘し悠々大捷した、時に午後三時三十五分、山口滿日旅順支社長より榮ある長官カツプは再び大連軍に授與された

一回戰（後半）

齊藤、下重4―3松平、藤崎重岡、松山4―0大楠、本長谷吉丸、關谷4―2小館、山崎味方の不利に御大小館組奮然として起ち吉丸組と好取組に「ゲーム」は最初から白熱したが堅實を以て知れた小館も此の日立運れの憾があつた、小館組の敗因はアマリニ前衞を逃げ過ぎたため却つて關谷の乘ずる處となり大切なポイントをきめられたゝめたためであらう、輕快山崎の活躍も見ず四―二のスコアーはあまりに淋しかつた

第二回戰

大連			旅順
吉丸・關谷	4	2	小館・山崎
大高・川上	4	0	堀井・馬場
伊藤・樋口	3	4	青木・衞藤

大連軍の重鎭工藤、大石組を屠つた堀井組もジユースを繰返すの好ゲームを演じたが大ストロークに冴え川上又よく働き老巧堀井組、大高組に敗る

大連			旅順
川久保・高木	4	0	青木・衞藤

青木孤軍奮闘して川久保に肉薄したが衞藤川久保の剛球に手の出し樣もなく、高木確實にポイントして勝つ、青木に配す前衞が物足りない樣な憾があつた

めたがネツトミス多く遂に凡失に敗る

暴虐

ぶりを加へ、附屬地の被害續々として起る折柄、海賊團の州內沿岸襲擊事件は更に治安維持上由々しい大事件として金州普蘭店兩署に命じ賊團の捜索を嚴しく行つてゐるが、關係署が緊急打合せのうへ旅順署の警備船長風丸を出動せしめて海賊團討伐を行ふ模樣である【金州電話】

安樂椅子

骨董屋の方外軒といふよりも市井の消息通として知られてゐる名物男の加茂サンが不良少年に一杯擔がれかけた話。

◇……或日のこと十五六歳の少年が加茂サンに紹介された──長患ひの父親を養つてゐる孝行な子供だといふので會つてみると暫く勤めてゐた會社も父の看病で暇を缺ぐので斷られ自分は二三日飯もロク〳〵喰べないが父の藥が買へないのが何より悲しいと聞くも哀れな身の上。

◇……加茂サンすつかり同情して了つて早速飯を喰はせやれ着物だとか米だとか金まで惠んだ末こんな孝行な少年を首にするとは血も淚もない會社だ、俺が一談判してやると持前の男氣を出していきり立つとどうしたことか少年の態度が變つて落着かない。

◇……そこは苦勞人の加茂さんこれはおかしいと感つて早速警察に電話をかけて少年の身元を洗つてみると孝行息子とは眞赤な嘘。

◇……いつもこの手で各方面を荒し廻つてゐる朝鮮人の金といふ不良少年、これを聞いて流石の加茂さんも口あんぐり、騙賢い不良少年から加茂サンが喫にされかけたと云ふ方外な話である。

愈々整骨を開業いたしました　右御挨拶申上ます
九月一日
山田行正
若狹町二三二　ミドリ温泉前　電話三七八九

耳の病
…家傳…名藥…
▼實驗例　無代送呈
みみの病で苦む方は最も安價に自宅で治る當家の秘方を御推奬致します耳だれ耳鳴り耳遠き病(難聽)頭痛、重聽、耳なり耳だれ中耳炎鼓膜炎其外耳病一切の病を一掃するのが此家傳の妙味です此良藥を試して喜びを得られた如何に名藥ですか御判りになりますハガキで申込あれすぐ送呈致します
東京府大森町三五一
阿波屋吳服店

貸間
日當よき閑靜なる室勤人に貸度し
薩摩町八三

寫眞銅版　亞鉛凸版　網目銅版
吉成製版所
大連越後町四十四番　電話三六九一番

蓄音器の大衆化

從來のゼンマイ式を電氣モーターに改造致します
米國グリーンフワイヤ會社製インダクシヨンモーター
附屬品一式付取付費共　金貳拾五圓
大連寶町　谷澤電氣ラジオ　電話6662番

生徒募集
英語科、速記科
英文タイプライター科
邦文タイプライター科
監部通九六北側裏
英學會
（規則書郵券二錢）電話四三〇八

清酒澤龜
新荷着
養命酒　ムロあじ　鹽こんぶ　やき海苔　時雨蛤
お飯の友　是はうまい　昆布の佃煮　やき松茸　味くらべ　七色せんべい
東京風子謹菓製
日本各地名產・珍物・
世界各國酒類・食料品・
宅の店
大連大山通
電話代表　五一九九
澤龜

資生堂
コールドクリーム
お顏を一層生々とする皮膚榮養の脂肪性クリーム
（五十錢・一圓）
東京銀座　資生堂

ヒスイ、各種寶石
貴金屬、麻雀
トランプ、陶器
象牙、紫檀細工
其他種々
御買求ならば是非定評のある
福　福豐東へ……
大連市磐城町七番地（大日活トナリ）電話八四七九番
御注意
弊店は昭和四年六月十日より從來の不安なる掛値賣の舊習慣を廢し御客樣に安心してお買求めの出來得る樣絶對確實正札付にて總ての販賣品に付ては完全なる責任を持ち萬一御氣に召さぬ節或は他店より高價の場合は何時にても御取替又は返金致します
市內の商店に正札付大割引と廣告しながら大掛値を付し値引して賣る店がありますから夫れらの商店と御混同なき樣御願ひ致します

ベビー用品　秋の帽子
小供服と水泳用品
滋賀洋行
大連連鎖街中而通　電話二二一〇〇番

看板
一般看板・美術工藝の業務擴張
野田蘇南工藝社（野田看板店改）
伊勢町通　電話代表　五一四八番

美味で安價
金州福神漬　百匁金十錢
各食料品店及購買組合にもあり
製造發賣元　岩崎商店
電話四六四八番

內科　小兒科　花柳病科
光畑醫院
大連市紀伊町電車停留所前　電話七〇六四番

民衆的大旅館現はる
宿泊料　最高銀五元五拾仙より、最低一元五拾仙迄
並に設備　室數十一室あり、洋式大小各種、洋式風呂、洋式便所の設備もあります
食事は御好みに應じ南方式支那料理を調理致します、銀安財界不況の折柄最も合理的に前記の方法に依り大衆本位を旨として經營致して居ります、日本內地各沿線の御客樣方は勿論、何方樣も是非一度御來館の上御批判を御願ひ申します
大連市須磨町五番地
南方大旅社
電話三三六一番

五千圓のひろひ物
勸業及復興債券で五千圓以下の割增金に當籤したのを知らずに受取らぬ金が數百萬圓あります弊社發行の月報には毎月之等未拂番號及其月の當籤番號を詳細發表其他債券當籤十倍法債券利殖法等有益記事滿載！代金一ケ月十五錢半年八十錢一ケ年一圓五十錢（限前金）
東京本郷春木町（私書函四號）振替口座東京一四一三番
債券問屋　創業後十年　日本債券月報社

汽罐汽機附屬機械工具品

暖房、給水用品
バルブ、コツク、ポンプ、繼手
扇印　櫻印　錨印
チスク裝置バルブ
水壓600封度
ラセーターバルブ
大阪市西區本田三番町一七
安藤商會
電話西二八二四

わた
土井商店
大連伊勢町一五番地　日本橋より半丁
電四六六八番

曙の鐘 (37)

倉田潮 作　淺枝次朗 畫

最後の切り札(二)

大山剛太郎は日曜の朝寢の床に眼をさますと、昨夜淺草のOKチヤリネでマリアが消りがけに今日遊びに來ると約束したことを思ひ出した。剛太郎は柔かい羽根蒲團の上でのびをしながら、西洋人形のやうなマリアの顔を思ひ浮べてニヤ／＼と笑つてゐた。

「お目ざめなの」

と先刻そつと起き出して行つたお冬方のより子が顔だけつくつて着物は寢卷のまゝ寢室に這入つて來た。そして、剛太郎がニヤ／＼笑つてゐるのを見ると、彼女もそれに答へてわざと、剛太郎をにらむやうにして笑ひ返した。

剛太郎が昨夜の彼女のことを思ひ出して笑つてゐると思つたからだつた。

「甘いものだ」

マリアのことを考へてゐるのに自分のことを思つてゐると取りちがつて嬌態を演じてゐる此の素人あがりに剛太郎は白い眼を投げた。お冬が初めてこの女を屋敷につれて來た時には、文鎭のやうに黙くスラとしてゐたその姿も、今はゆるみが來てしどけなく崩れてしまつてゐた。しひて今でも美しいといへば、十人並にといつた顔に色が際立つて白く、鼻の右下に小さなほくろが可愛く見えるところをいふのだらうが、それも見あきて平凡になつてしまつた。

「これ、起きようか」

剛太郎がより子に着物を着せて貰つてゐると、下から足音が階段をのぼつて來て、部屋の外から女の聲が聞えた。

「旦那、もう皆來初めたわよ」

「誰が」

と剛太郎は、ふと思ひ出せなかつた。

「園遊會のサービス・ガールになる人達よ」

と女の聲は語尾を笑ひにまぎらした。お夏方のお隣と云ふ女だつた。

「あゝ、今日打ち合せがあることになつてゐたのか」

と剛太郎は懶つて眉をよせた。毎年九月に知人を招いて、屋敷内で園遊會をすることになつてゐるその他種の模範店に今度目をかけてやつた娘を全部呼び集めてサービス・ガールの代りをさせ、かた／＼威勢を人に示すのが毎年の例になつてゐた。今日はその打ち合せの會を屋敷で開く當日だつた。が、マリアが來るとその大勢の女が邪魔になつて困ると彼は思つた。

より子も別の意味で不快な顔をしてゐた。お夏方の隣子が非番であるのに部屋に、這入らないまでも、二階に上つて來るのは屋敷の習慣に外れたことだと彼女は思つたのだつた。で、わざと皮肉に

「呼びに來ないでも、今直ぐ行くわ」

と、より子の鋭のある言葉に、

「失禮しちやつたわ。へ……」

隣子は冷笑を送つて階段をおりて行つた。猫のやうな靜かな足音だつた。剛太郎はその足音から圓々と小さく肥つた、媚しようとするやうな隣子の姿を思ひ浮べて微笑した。一體にお冬のつれて來た女は日本式のやさしい背のスラとした女ばかりだつたが、お夏のつれて來た女は總て體かくのいい、やゝモダンなおきやんばかりだつた。

應接室の窓から中をのぞいて見ると、中は若い女で一杯で、着飾つた着物が花園を見るやうに美しかつた。彼は正面の女から順々に左に女の顔を目で辿つたが、その列の七八人の女の中、コックにくれてやつた女と社員にやつた女と二人だけしか過去の關係が思ひ出せなかつた。他の女は何時まで仲居と云ふ名目でこの洋館に姿をしてゐたのか、誰の嫁にしてやつたのか、もう總て忘れてゐるのだつた。

しかし、剛太郎は自分との關係を思ひ出さうとするより、かへつて此の女の一群を何うしたら今日のこの家の外に追ひ拂つて了へるかと考へた。こんな女の群がゐてはマリアと落ちついて話すことも出來はしない。何うしようと考へたが、ふと其の時よいことを思ひついて、彼は忙しくお夏お冬のゐる茶の間に引つかへして來た。そして先づ年上のお冬に

「あの女達に今日外で飯を食はしてやり度いのだが、お前、先に滿古廢にでもつれて行つてくれないか。相談は古廢でしよう。俺は少し遲れて行くから」

さう云つたが、お冬は何うした譯か、今日に限つて頭を横にふつた。

滿日柳壇

『儲け』 高橋月南選

内職で儲けた金を子に送り　大連 賀相

時節柄儲け話に氣が動き

ちよび／＼と儲けた金で藏が建ち　奉天 佐山いなえ

拳固を貰つたが今日の儲けもの

儲けもの十人並が持參金　旅順 白井櫻巷

官營の看板かけて政府金儲け

儲けたる金で爵位を買ふつもり

儲けては兎角蟹性にひつかゝり

ペ號の金塊引揚

一と儲け謎の金塊海の底　大連 迹田敏

儲かるの話へ顔の緊張味

少しさといふが儲けたらしい顔

儲け口退職金へ持ちかける　大連 水野薫

儲かつて話は十年前のこと

儲けない内から家を設計し

儲けたかでつかい箪笥一つ殖え

強慾はどう／＼儲け取りにがし　旅順 猪俣辰雄

羽織ごろ儲け話を持つて寄り

計線を明かに株屋儲ける氣

日雇の儲けは米に直ぐかはり

儲からぬ筈やりくりの高い利子　大連 宇都宮嵐

父ちやんは儲けならさいふ癖があり

行商は儲けた錢で買ひうけ

人質に馬賊等うんと儲ける氣

けふの放送

大連 JQAK

九月三日午後七時三十分

▲ニュース ▲華語講座(テキスト第六十二課)滿鐵學務課秩父固太郎 ▲箏曲(鶯歌山田流)琴福谷秋翁、三味線福谷美以 ▲放送時代劇(因果小僧六之助)因果小僧六之助(月岡正美)弟分仙吉(伊山猛)六之助の父六左衛門(都筑則次)娘お京(花村千榮子)役人早見庄左衛門(天岡義一)うどん屋甚兵衛(平岡武夫) ▲落語(一枚起請)柳家重次郎 ▲ラヂオ體操 ▲職業紹介事項 ▲料理献立 ▲天氣豫報

東京 JOAK

九月三日午後六時三十分

▲講演(老幼三十萬人を勇躍させたラヂオ體操の會 日本放送協會關東支部常務理事中山龍次 ▲運動競技(帝國拳闘會主催拳闘試合狀況)日比谷新音樂堂より中繼 ▲(但し雨天の際は次の義太夫に變更 義太夫(義經千本櫻鮓屋の段(大阪より)淨瑠璃竹本文廣、三味線鶴澤仙平 ▲連續講談(榎本挙次郎終篇)伊賀衛遊

比無秀優

G.E.電氣冷藏機

GENERAL ELECTRIC Refrigerator

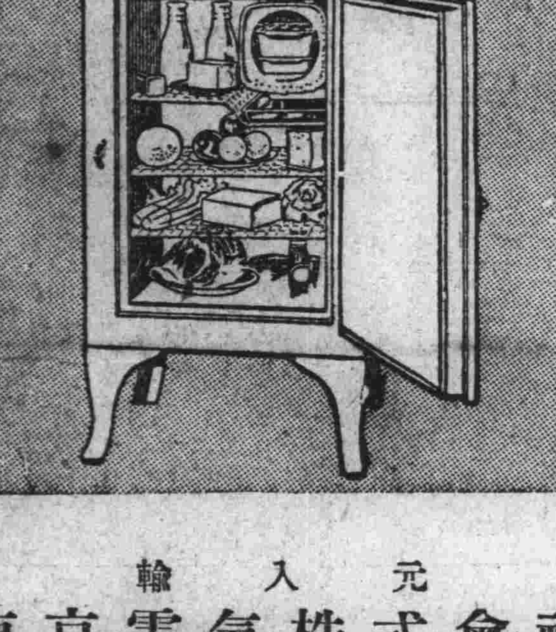

動作完全　氷冷藏庫の企圖し得ざる、安全食料貯藏温度を保ちます。又氷や、アイスクリームを自由に作ることが出來ます。

運轉靜肅　運轉は極めて靜肅で唯一の騒音もありません

使用輕便　絶對に手數がかゝりません。恰度電燈を使ふ樣に、極めて輕便に使用が出來ます。

經費僅少　機械は手入れも要りません。壽命甚だ永く、經費は驚く程僅少であります。

輸入元　東京電氣株式會社

大連市連鎖街本町通(電話五二五五番)

哈爾賓埠頭區水道街廿九(電話四七七五番)

美味佳香の菓子形にして、小兒は勿論何人の嗜好にも適し、消化吸收亦最も容易にして、胃腸を害ふの憂無く、併も諸強壯料の配合に依り其滋養強壯力極めて優秀、且廣般なる

理想の肝油製滋養強壯料

日・英・米・佛專賣特許　醫學諸大家實驗推奬

◎肝油ドロップス

（現品縮寫圖）

化學工業博覽會金牌・進歩賞　東京博覽會優良國産賞　帝國發明協會優等賞受領

河合龜太郎創製

ヴイタミンA、D等主要成分の含量極めて濃厚なる新特許濃厚肝油を原料とす（例へば内外普通肝油のヴイタミンA含量は不定を極め、本濃厚肝油は實に其五乃至三十倍の濃度を含有す）

更に燐、カルシウム、鐵、キナ及ヴイタミンB等の強壯料を豐富に含有せり（凡そ、滋養強壯料として其内容の充實せる事、遙かに一般品に越ゆ）

併も麥芽糖、含窒素物等を加へて完全に乳化を行ひたるを以て、消化吸收最も容易にして、胃腸を害ふの憂ひ無し（肝油の缺點たる嗳氣、消化不良、下痢等胃腸の障害を起し易きを全く除いて、永く連續食用に堪へしむ）

小球形の菓子狀を呈し、美味佳香なるを以て小兒も喜んで食用す（毎顆の含量一定せるを以て總て食用に便に、特に肝油の飲辛きに代へて美味佳香なるが故に何人にも適す）

滋養性に富む特殊の皮膜を施したるを以て、變質腐敗の虞れ無し（即ち四季を通ずる理想の滋養料）

一日假りに六顆を採るとして、今回發賣の極大顆なれば、一日僅かに九錢（毎一顆のヴイタミン含量純良肝油二・五瓦に相當せるを以て、六顆は即ち普通肝油十五瓦に相當し、併も其滋養力の大なる同日の談に非ず）

要するに、◎肝油ドロップスは普通肝油の有らゆる缺點を除き得たるのみか更に許多の特色を加へ、遙かに小量を以て遙かに大なる滋養強壯力を現す。

一般榮養不良、虚弱、貧血、產前產後、精力減退、老衰、神經衰弱、其他特に榮養不良に基く夜盲等の眼病、及び佝僂病の如き骨病、百日咳、腺病質、殊に肋膜炎、肺尖加答兒、其他結核性素質を有する病弱者に對して、種々の直接醫療方法の傍ら、榮養補給を目的とする最も適當なる滋養強壯料なり

進呈　醫學諸大家の實驗推奬に關する文獻說明書並に見本品

賣捌　藥店・和洋酒食料品店・雜貨店。最寄に品切れの節は本舗より直送す（郵券代用三圓以下にても可、但し市内は一瓶にても配達）

用量、用法、其他の詳細は添附說明書に記載

（定價）五十顆入一瓶二十錢　百廿顆入一瓶二圓二十錢　三百顆入一瓶四圓五十錢（極大顆）

◎ミツワ石鹼本舗（東京市下谷區二長町營業所　電話下谷（8）一一〇一番）　丸見屋商店

7.40

熊岳城靈泉

世界第一の砂風呂工事實現と　宿料二割値下斷行

◎養生館……部屋代(お一人様)六十五錢・一圓　◎宿泊料……一泊二食付(同)二圓五十錢・五圓

九月一日―向ふ三ケ月間

◎乘車賃……三割引、往復通用十四日間　團體……五人以上、五割引

熊岳城溫泉　電二七番

梶田小兒科醫院

越後町若狹町角　電六七五〇

ピーチスキン

PECH-SKIN BEST SKIN

ピーチスキンは動物質を以て精製された一種のサックで有り、使用感なく、強靭にして十數回の使用に堪ゆる産兒調節と性病豫防用の最高級品なり。

定價　一個　四十錢

全滿著名藥店にあり

無効返金藥

別府溫泉で出來た岩里家の家傳秘藥

岩里　りん病こしけ　別府淋藥

服用患者大好評（二日内服効なき時は殘藥引替全部返金す）

人迷せの賣藥のみ多き中に別府市中濱（岩里天然堂大藥房）發賣のりん病藥は古來家傳秘藥にして男女血ウミ・痛・シコケ・消渴・二日で止り連服するも絶對胃腸障害なき名藥であるが同商藥は責任ある速効藥にして二日内服効なき時は殘藥引替に全部異議なく返金を實行し患者間に大なる安心と信頼を得益々好評を博せり急性慢性悪性治らぬ人は七日のまれよ申込次第新品送藥す說明書實驗書治療の奏進呈一ヤクスリ箱の内に無効返金證添付せり

藥價　一週分三圓頑固慇性用五圓・送料前金無料代引廿三錢

代理店　大連市監部通東郷町角　天然堂藥局　電話三七一九

專賣店　大連市聖德街四丁目　大黑屋藥店　電話九八七四

糊　スター糊　文化糊　工業用糊

製造元　持田商店　大連市岩代町一四三　電話七〇一三番

ラボカ

超急速強壯劑

……ぜられ、スが常に……家すら佛……たことが、……かずして今日……然らば此新藥……るかといふに、……發明した創製法に……する……つてあ……であ……されて……長時……である……壯劑の效果は實に一日を俟たず……とす……滋養……的確明瞭……の客觀的……食慾の回復と……重の増加、……等々……劑ら……右の……界の權威……が優秀多……のは固より理の當然である……にするにはまづ主成分のヌクレイン共物について……

ラボカの成分　主成分ヌクレインを抽出製劑せるラボカは、ヌクレイン酸鐵、燐酸、グリセロ燐酸カルシウム、弗化カルシウム、ヴイタミンA、B、C、D、E等を多量に含有し且その消化吸收容易ならしめる爲め紫外線放射を存有せしめたり。　生活細胞の核の能機

ラボカ十瓦は　ヒレ肉五百瓦　卵黄十五個　牛乳一升五合　小麥粉四キロ瓦　に匹敵す

見よ!!　この榮養價

健康は手近に

病弱を嘆き、體力の虚弱を苦惱する前に諸君は先づ理智に依つて藥品を撰擇せねばならない。徒に誇大な宣傳に、安價な粗藥に迷ふ事は決して賢明と云へない。純正ヌクレイン製劑として世界の醫藥界に革命的聲價を專にするラボカはその豐富なる各種成分の綜合作用によつて細胞の新陳代謝を行ひ常に肉体の疲勞衰弱を防止し根本的に體力を強化回春すると共に各種の疾病を急速的確に治癒、豫防するのみ。只理智の決斷あるのみ、健康は諸君の最も手近にある。

ラボカは美味佳香あり婦人小兒も服用容易（說明書呈文獻）

老人の……老衰豫防、抵抗力増大、血壓降下、心臟諸症

壯年の……胃腸障害、性慾減退、神經衰弱、不眠症

婦人の……ヒステリー、結核豫防、姙娠前後、乳汁増加

小兒の……疲勞恢復、體力強化、成長促進、血液増加、消化整調

定價　粉末ラボカ　一二〇瓦入金二円　三六〇瓦入金五円　一キロ瓦入金十二円　錠劑　五十錠入金一円二十錢

滿洲ラボカ販賣聯盟藥店にあり

東洋一手發賣元　東京　小菅商會藥品部　滿洲總代理店　大連　山本賣藥會社支店

清腦新劑　頭痛最効藥　チユヤー

質屋の活躍

簡便なる金融機關

貸出勉強　保管確實　秘密嚴守

質流れの特色　入質の場合は若狹屋へ！不用品(衣類道具)其他特別高價に買受けます

若狹屋質店　大連二葉町四ノ五八　電話六六三四番

乳兒・幼兒・專門

幡井醫院　大連市信濃町電車通中程

電話四八五九番

内科專門

安富醫院　大連市浪速町四丁目山縣通角

電話七五〇〇番

永原小兒科醫院　大連市南山麓柳町二二（元旅順工大官舍前）　電話七九八七番

池田小兒科專門醫院　大連市西廣場西入る電車通

池田嘉一郎　電話六三六五番

生產より消費へ

青島牛肉罐詰めいお煮　ハムとソーセーヂ　スモークンタン　スモークンソーセーヂ　御家庭と野外に好適

明治洋行　連鎖街　電話二九二二・二九二三

美味滋養の強壯飲料　第二回化學工業博覽會銀牌受領　東京博覽會優良國產賞牌受領

◎ミツワ規那鐵葡萄酒

強壯補血興奮作用卓絶　香味色佳良滋養力偉大

定價一壜　金二圓（内地以外は稅運賃を加ふ）

（現品縮寫圖）

◎ミツワ規那鐵葡萄酒は、小店經營朝鮮浦項ミツワ農場葡萄園産なる芳醇無比の天然産葡萄酒を基礎とし、之に強壯料規那並に鐵を特殊の操作を以て配合し周到なる用意の下に精製せるものなるが故に完全なる吸收性と同化性とを併有し、規那、鐵及葡萄酒の滋養強壯力を遺憾なく發揮すると同時に、天然の佳香美味を具へ、何人の嗜好にも適する優秀無比の滋養的飲料なり。

▼如斯人は榮養補給の目的を以て滋養料として◎ミツワ規那鐵葡萄酒を用ひらるべし▲

一、貧血して居る人　一、榮養の不足なる人　一、顔色蒼褪め艶の無い人　一、牛衣虚弱なる人　一、是と云ふ病は無くても何となく弱い人　一、精力が減り元氣の無い人　一、腺病(瘰癧)に罹つて居る人　一、肺結核や腸結核其他結核性の病にて發熱の永く續いて居る人　一、手足が冷えて寢つかれぬやうな神經質の人　一、痩削けて居る人　一、食餌の進まぬ人　一、產後や病後の衰弱を早く恢復したい人　一、勉強又は勞働に疲れた人　一、老衰して居る人　一、神經衰弱に罹つて居る人　一、ヒステリー、俗に謂ふ血の道に惱はれて居る人

賣捌　藥店・和洋酒食料品店・雜貨店

代理店　大連市浪速町百四十七番地　賣藥株式會社大連支店

◎ミツワ石鹼本舗（東京市下谷區二長町營業所　振替東京七一〇五　電話下谷(8)一一〇一番）　丸見屋商店

萬一御近所に品切の節は本舗より直送す（郵券代用三圓以下よろし）

8・43